朝鮮日報 夕刊
株式會社 朝鮮日報社
京城府太平通一丁目六一

北鐵、滿鐵合同 新會社設立計劃

資本金은八億圓乃至十億圓

大陸政策益益强化

在滿機構改革問題를契機로 關東軍當局의此에對한態反對와 外務、拓務、陸軍三省의與係等一時는 政界와 社會에 一大波紋을投하엿스나 結局軍部當局의主張대로 落着되엿는데 今番에는問題中의滿鐵改革問題가 다시上程되여其歸結은頗히注目된다 即現在滿鐵改組又는 在滿鐵道經營의一元化問題에對한 最有力한案으로提示되엿것은 北鐵을讓受한以上은現在의滿鐵線 滿洲國鐵 北鐵을一括하야國際鐵道會社를組織하자는案으로 現在의 滿鐵을五億圓北鐵과 新建設資金其他를三億又는 五億으로推算하야 八億又는拾億의 大會社를創設하자는것인데 이에伴하야現在의 滿鐵兼營事業인炭礦은滿鐵에서分離하야 別로單一會社를組織하리라한다 前記鐵道經營一元化가 具體化하야 全滿鐵道機構는完全히政治的으로나 又는經濟的交通運輸上日本의支配下에立하게됨으로大陸政策의遂行上又滿洲國의治安工作保持上重大한關係를갓게되는이만치着着進行되는在滿政治經濟其他一切機構의統制强化는極東政局에 重大한衝動을주며變革을 齎來할것으로非常히注目된다

非常時의産物

宣傳單一活動의 一大機關新設?

陸軍方面의新提唱

【電通 東京電話】 將來의 戰爭에잇서宣傳戰이如何히重大한役割을 함는지는 저歐洲大戰이如實히 證明하는바로各列强이모다 一省又는 內閣直屬의單一國家機關을 新設하고活躍하고잇슴에鑑하야 陸軍에서도國防國策에基한重要機關으로서此種國家機關을 急設키를主張하야 不遠間機會를보아政府에提唱할터인데 그具體的方法의大綱으로서는 外務省情報部、陸軍省軍事調查部、海軍省軍事普及部等의 個別的機關을綜合하야 一省又는親任官級을長官으로하는 內閣直屬의 一大機關으로하는同時에民間有識者專門家等도 多數參加식혀積極的活動을 하게하자는것이다

國防强化에關한 陸軍小冊子配付

【電通東京電話】 國防國策廣義國防等問題가 陸軍을中心으로 主張되고잇슴에 對하야種種의誤解가생겨 所謂軍人의政治干與問題가 論議되고잇슴에 鑑하야 陸軍에서는 近代의國防國策을 明確히하야 今後의 陸軍의本問題에對한 眞意를 全國民에 明示할目的으로 今回四六版約五十頁되는 國防의 本義와 그强化의 提唱이라고題하는 小冊子十六萬部를 印刷하야 元老、重臣各大臣以下貴衆兩院議員、在鄉軍人團、市町村長、小學校長、靑年訓練所에 配付키로되엿다

寫眞說明=米國上院軍需工業特別委員會에서 軍需品製造業者가 國際的으로 結托하야 私利를圖謀하는 秘密을暴露한事實은 果報한바이어니와 寫眞은去九月四日에行한軍需工業審查委員會光景

對滿事務局總裁를 林陸相兼任?

【電通東京電話】 對滿事務局의總裁는 누구로할것인가에關하야 關係各方面에서 種種論議되야 陸軍이 이지음如何한態度를 表明할는지 相當히注目되는데 林陸相以下陸軍最高首腦部로서는 人物本位로서 總裁나又는次長에 武官을充當한다는 以外에別다른主張은업고 尙今硏究中으로 아직結論을엇지못하엿다 各方面이 陸軍大臣의兼任을希望하고 特히陸軍部內에서 陸相의兼任을熱望하고잇슴으로 目下의情勢로는 結局林陸相이兼任키로決定될듯하다

東伏見宮大妃殿下 今朝平壤에御向發

【電通東京電話】 御滯京四日御多忙한御日程을맛치신 愛國婦人會總裁東伏見宮故依仁親王妃周子殿下께압서는 平壤愛婦支部總會에 御台臨하시기爲하사今井田愛婦朝鮮本部長 御案內로 二日午前八時四十分京城驛御發 一路平壤에向하압섯다 그리고殿下께압서는四日다시平壤御發 義州에向하압실御豫定이시다

總裁를武官으로할것인가文官으로할것인가

在滿機構改革案 臨時議會에提出?

武官總裁、文官次官?

【東京電話聯合】 在滿機構改革案은 各種對滿對策과함께來臨時議會에 提案될것은陸軍側의 强硬한 要望으로 只今에는 반다시 될것가티보이는데 內閣에 設置하는 對滿事務局總裁及 次長制度에關하여는政府와 陸軍間에 交涉을進行中이다 即陸軍側은 滿洲問題에對하야 中心的發言權을가진陸軍中央部와對立할 憂慮를업게하기爲하야總裁文官、次官、武官制를 主張하고잇스나 政府로서는 陸軍이內外에 呼應하야 責任에任할것이라는 理由에基하야 親任인總裁는武官으로하고 次長을文官으로할것이라고하야 河田書記官長이極力採本陸軍次官을 通하야陸軍首腦部 說得에努力中이다 그리고 目下法制局에서 銳意作成中인改革案이 完成되는대로 이에要할豫算案이 作成될터인데 十月下旬까지에는 完成될마질것으로보인다 또對滿事務局總裁及次長에關하여는政府는結局總裁武官、次長文官制에落着될것을 確信하고잇다

全滿警部補會 軍部와理論鬪爭

【奉天一日發聯合】 在滿機構改革問題에關한 關東廳職員의態度는 益益强化하고잇는데巡查大會에뒤이어 關東廳警部補들로 組織된三筋會에서는三十日午前九時부터 奉天署에서全滿連絡會議를열고 來滿中의八田拓務省警務課長도 參加한우에深更까지 種種協議한結果

一、代表를東京에派遣할것
一、巡查大會를支持할것
一、首腦部와의理論鬪爭件
一、辭職準備

其他數件을 決議하고益益結束을鞏固히하야目的貫徹에 邁進키로決定하고散會하엿다

北鐵讓渡條約 十月中에調印

目下細目的事項折衝

【電通東京電話】 北鐵讓渡는 이미 廣田外相과駐日蘇聯大使유레니에프氏間에 讓渡價格一億七千萬圓의 妥協案이成立되고 大橋滿洲國代表도 이것을受諾하엿슴으로 廣田外相은다시讓渡條件等에 關하야유레니에프大使間에 折衝을進行키로되엿는데 유레니에프大使의希望에基하야 細目的事項에關하여는 東鄕歐亞局長과가스로푸스키氏間에서 折衝을行키로되야 兩者의折衝은目下進行中이다 그리하야 右折衝이成立될을기대리여유레니에프大使가廣田外相을 訪問케될터인데確聞한바에依하면 莫斯科政府도一億七千萬圓案을 受諾할旨를正式으로回訓하여왓슴으로 或은二日中에 유레니에프大使는廣田外相과 會見하게될지도알수업다고한다 如何튼 讓渡交涉은 느저도 十月한달동안이면讓渡條約調印을 完了할것으로보인다

北鐵買收案의 滿洲國側細目

【東京電話聯合】 北鐵讓渡交涉은 鐵道部及附屬財産一切의讓渡價格一億四千萬圓으로 蘇滿間에妥協이成立되야 目下一億四千萬圓을 起點으로하고讓渡協定其他具體的細目을交涉인데 廣田外相의招電에依하야急遽渡東하는 大橋滿洲國外交部次長同星野財政部總務司長等의携行하는具體的細目은大體如左한것으로 廣田外相을經由하야유레니에프蘇聯邦大使에傳達되엿다 右協定細目에關하여는近日中에莫斯科政府로부터 重要訓令이到着할터로 蘇聯邦當局에서 結局 滿洲國原案을承認하는以上그리困難하든 北鐵讓渡問題도 이에完全解決되야正式調印을完了할듯하다 滿洲國原案의 主要條件은

一、讓渡價格 一億四千萬圓支拂은四千萬圓을 現金支拂로하고殘金一億圓은物資拂로할
一、支拂期限은 三個年으로함
一、物品의種類는 蘇聯邦의希望에依할것으로함
一、支拂資金調達에 關하여는日本에서滿洲國國債를募集할
一、北鐵從業員의 退職金은大體로三千萬圓을 認定하나退職金의 本質에 비추어細目調査한結果二千五百萬圓을至當타認定함

以上細目協定에關하여는 滿洲國側의互讓으로因하야 解決은 時日問題로서 特히一億圓의 物品으로의支拂은日滿兩國의 經濟界業上에至大한影響을 주는것이라하야各方面으로부터 注目을끌고잇다

國民政府抗議에 루大統領愼重考慮

注目되는米國銀政策

【華盛頓一日發聯合】 루즈벨트大統領은 一日午後白亞館에서 헐國務長官、모겐소財務長官을招致하고 銀買上에關한國民政府의抗議通牒에關하야 愼重對策을協議하엿다 米政府는 千九百三十四年銀買上法에依하야 通貨發行에對한準備中二割五分까지 銀을充當키로되엿는데 一日의會議에서는 國民政府로부터의 抗議에基하야 中國의經濟狀態를攪亂식히지안코 如何히銀準備를充實히할가를 考究하엿다고解釋된다 中國으로부터의 銀買上에對하야 一部金으로서支拂할方法도 審議되엿다고보인다 金輸出禁止關係及中國에 波及할影響等으로 會議의推移는자못重大視된다

헐、모겐소兩長官談

【電通華盛頓一日發】 米國國務長官헐 財務長官모겐소氏等은一日中國의銀問題通牒에對하야協議하엿는데 協議後헐國務長官은如左히말하엿다 中國의通牒는抗議라기보다는차라리質問이라할것이다 米國은銀政策을變更할일은업다 또모겐소財務長官은左히말하다 財務省에서는 銀國有令의發布以來 九千九百九十六萬九千五百八十四온스를 受取하엿는데그는 國有方法에 依하여는事實上 모든銀을 獲得할수 잇스리라고 信하야 一億五千萬온스 乃至二億온스에達하리라고豫想한 民間銀獲得以下이다 又財務省은十二月二十一日以來새로採掘한一千三百六十萬一千온스의銀을獲得하엿다

西班牙레루內閣 突然總辭職斷行

公約한農民政策不實行한다는 農民人民黨攻擊으로

【電通마드리드(西班牙)一日發】 無政府主義 산디카리스트의左翼과 카토릭敎的파쇼와의動搖가 끗치지안는 西班牙에서는 一日아루한등·레루內閣은今回總辭職하엿다 레루內閣은今年三月三日成立된것인데 直接의崩壞原因은 議會의第一黨인右翼農民人民黨首호세·마리아·일·로부레스氏가 政府는公約을何等實行치안는다고 農民政策을攻擊한데依함이다

羅馬尼亞國 內閣도總辭職

【電通 부가레스트(羅馬尼亞)一日發】 羅馬尼亞의 카타레스크內閣은 今日總辭職하엿다

人事·集會

▲宇垣總督 四日午後零時半龍山官邸에 米國記者團招待
▲池田警務局長 三日朝海州에 出張豫定
▲西龜衛生課長 同上

蘇聯邦飛行機 又復越境着陸

機關銃으로住民威脅?

【東京電話聯合】 陸軍省着電에依하면 二十七日午後五時五十分蘇聯飛行機一機는 興凱湖西方滿洲國內、牛軛河上空에出現하엿다가 北方으로날러갓나 右飛行機는 同夜水曲流溝北方五中里地點에 着陸하엿는데 搭乘한二蘇聯人은機關銃으로써附近住民의 接近을威脅하다가二十八日午前八時에 어데로인가 날러갓다

政府米의水浸된數는 神戶五萬一千俵 大阪百萬餘俵에達하는狀況으로서이水浸米는直時適宜處置하야 整理賣却中이라한다

米穀顧問會議 農林省서開催

【東京電話聯合】 米穀對策調查會特別委員會를압두고 農林省은 二日午前十時農林省에 米穀顧問會議를열고 荷見米穀部長으로부터調查會에 提出한八參考案에關하야 說明을하고이에關하야意見을 交換한後關西風水害의模樣에對한 報告가잇섯다

辭令

任朝鮮總督府法務局長 笠井健太郎
朝鮮總督府判事
任朝鮮總督府檢事(一等)
朝鮮總督府判事
任朝鮮總督府法務局長(一等) 增永正一
朝鮮總督府檢事兼
朝鮮總督府事務官
任朝鮮總督府判事(二等) 宮本元
朝鮮總督府檢事 境長三郎
同 柿原琢郎
依願免本官(各通)
京城覆審法院長 朝鮮總督府判事 小川悌
補高等法院長 朝鮮總督府檢事
補高等法院檢事長 朝鮮總督府檢事 笠井健太郎
朝鮮總督府檢事 里見寬二
同判事
陞敍高等官二等(各通) 渡邊純
平壤覆審法院長

補京城覆審法院長 朝鮮總督府判事 伊東淳吉
補京城地方法院長 朝鮮總督府判事 野村調太郎
補平壤覆審法院檢事長 朝鮮總督府檢事 水野重功
補京城地方法院檢事正
補平壤覆審法院檢事長
拓務書記官 濱居俊一
勅任으로待遇

八面鋒

◇『自由』 自由하여도 特權階級이생각하는 自由에는反對한다는고 『루즈벨트』大統領이 放送。
◇『후ー버ー』前大統領에게 一矢를갑자는말인가 還暴를압두고 統制經濟의辯護인가。
◇남의金囊을 떨어먹기、떨어준다하고 속혀먹기、黃金色犯罪가 나날이늘어간다。
◇그中에도 官吏와敎員까지의 登場은 醜의極、罪의極。
◇大阪市場의米取引 當限三十一圓突破、이에따라 朝鮮안의、正米도 暴騰。
◇公定最高價三十圓五十錢을넘엇스니 政府에서도 무슨措處가업지못할것。

朝鮮語法의術語論

앞사람의體系와다른點이잇다

延專敎授 崔鉉培 (六)

五

첫재 이 새 術語의 數가 많다 하는것이다。그러나 事實은 上記의 數만은아니다。萬若 자세하게 一一히 列擧하자면 나의 『우리말본』에 쓰힌 새로운 術語는 그 數가이보다 훨신 많을 것이라고 생각된다。더구나 그러면 웬 새말이그렇게도 많이 소용되는가? 할것이다。

親近하고 平凡한 것이란 理由로서 그를 對象으로 하는 學問의 內容이 多端하야 그 術語가 많음을 양탈하는 것은 아주 큰 誤解이다。아모리 平凡한것이라도 그것에 한번 科學的 硏究의 對象이 되고 보면、科學은 이를 多方面으로 觀察하며、複雜한 要素로 分析하며、또 여러가지의法則을 세우게 되는것이다 이제 例로서 저 生理學을보라、그것은 우리스스로가 살고 있는、한 낱의 갈말(術語)도 몰라도 能히 잘 살아가는、사람의 몸의 生理에關한 學問이엇마는、그 學問이 얼마나 우리에게 生疎한 갈말(術語)들을 많이 쓰는가? 또 던진 돌 하나가 空中으로 올라갔다가 다시 땅우로 떨어지는 것은 極히 平凡하고 簡單한 事象이로되、그것을 對象으로 하는 物理學에서는 얼마나 어렵고도 多端한 法則을 세우며、複雜한術語로서 풀이하게 되는가?이와같이 一個의 身體、一個의 落下體도 그렇듯 깊은 理論과 않은 갈말을 要하거든、하물며 數千年間 全民族의 文化生活의 結晶的 遺産이라고 할만한 조선말 全體를 對象으로하야 이를 說明하는 科學이 어찌 簡單한 몇 낱의 갈말이나 平凡한 日常用語로써만 그 科學的 任務를 다할수있으리오。이만한 數의 갈말은 當然한 것이라 아니할수 없나고하노라。

생각하건대 모든 專門科學은 各各專門語가 있는 것인즉專門공부를 한다 함은 한편으로본다면 專門術語를 배우는것이라 할만하다。그러므로 아모리 專門學者라도 다른專門學에 關하여서는 그갈말(術語)을 到底히 다알지못하나니 이는 不可避의 當然한 現狀이다。大學者도 自己專攻以外의 科學에 關하여는 거의 盲目的임이 예사이거든、一部面의 學術語가 自己의 도모지 自己가 배우지 아니한 旣知한語彙가 아니라 하야 이를 양탈한다 함은 實로 笑殺千萬의 일이라 아니할수없도다。

六

나의『우리말본』의 갈말이 저 周先生 乃至金枓奉님의 그것과 같지 아니함을 이상스럽게 생각하는 일에 對하야 말하겠다。

이 點에 對하야는 나도 勿論 될수있는대로 앞사람들의 쓰던 갈말을 그대로 쓰기를 原則을 삼았나。그리 하였지마는 그 結果는 서로 같음이얼마되지 못하고 말았다。이는대개 두가지의 때문 (原因)이 있는것이다。

첫재로、나의 우리말본의體系그것이 앞사람의 그것과는 아주 判異한 것이기때문에、앞사람의 쓰던 갈말로서는到底히 滿足할수가 없었다。그러하야 어떤것은 그대로나 또는 조금씩 고처서 쓰기로하였지마는、大部分은 나의 體系에따라서 새로지은 것이다 이는 全然히 새로운 思想에 새로운 말이 생기지 아니할 수 없는것이기 때문이다。그러나 이는 갈말(術語)로서全然히 새것이란 말이지、決코 도모지 없는 말을새로 만들었다는 것은 아니다。곧 普通으로 쓰히는 말을 모아서 더러는 그본뜻대로、더러는 轉意的으로도 새 갈말을지었을 따름이다。그러므로 갈말(術語)로서는 서투르겠지마는、이는 새로운 思想體系 그것이 아예 서투른것이기때문에 그서투른 思想體系를 담은 말조차 서투를것은 不可避의 事勢이다。그러나 한번潛心하여그 思想體系를 據得하고 나면、그 갈말이 決코 서투르지아니할뿐만 아니라、그 때에는 그 갈말(術語)이 아니고는그 思想體系와 個個의 觀念을나타내기가 어렵게까지 되는것이니 이는 우리들이 여러가지의 學問에서 累次 經驗하는 바이다。그러므로 이제 나의 우리말본의 갈말도 처음에는 서투르겠지마는、누구든지 나의 조선말본의體系를 한번 깨치고 날것같으면、조곰도 어려움이 없을것이다。要는 갈말그것이 어려운 것이아니라、말본이 새로운 體系 그것이 어려운 理論을包藏한 것이며、우리말본의 갈말 그것이 서투른 것이 아니라、순조선말로써 된 學問 그것이 서투른 것이다。

——繼續——

マツダランプ

全國定價勵行
眞正한마쓰다란푸는割引치안함
東京電氣株式會社 製造元

德泉商店
營業種目

朝鮮舊式婚具用品具備
鍮器各種、漆器木器
婚禮用品、屛風衾具
朝鮮樂器、都散賣
(地方注文은代金引換酬應)
京城鍾路二丁目五十三番地
振替京城九一一七番

創立明治參拾貳年 倉庫業兼營
株式會社 朝鮮商業銀行
京城府南大門通二丁目百十壹番地
頭取 朴榮喆
專務取締役 堀正一
支店 京城南大門通、同鍾路、同東大門、同本町二丁目、同本町四丁目、龍山、仁川、平澤、利川、淸州、群山、全州、裡里、釜山、元山、淸津、羅南、會寧、沙里院、信川、信義州、定州、平壤、同大同門
出張所 鎭南浦、載寧、端川、咸興、永興、康津、長興

專賣特許
カナミツ ゼツト型 輕油發動機
農林省比較審查 甲位入撰機
籾摺機의王座 砲彈型無傳導式出現

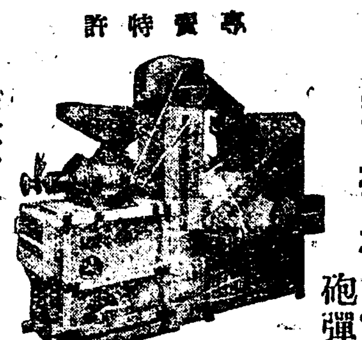

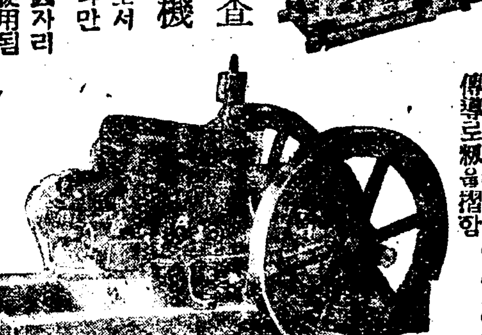

馬力은少하고能率은굉장함니다 碎米는全無
故障이多한齒車傳導로 籾을摺하는 他機와갓치 벨트도等을 使用치안코
他와갓치高價의油드서 運轉치안슴니다 다만 壹圓貳參拾錢자리 輕油로完全使用됨
朝鮮發賣元 釜山大倉町(驛前) 合資會社 森田商會機械部 電話六五六番·振替三四四七番

瑞西捲錶 最新流行型
投賣急告
新品同樣…新價の三分の一
(米外國商館滯貨分品引受整理)
(十ケ年責任付)
社會奉仕 犧牲!! 大賣出し
時間絶對正確 (實物寫眞)

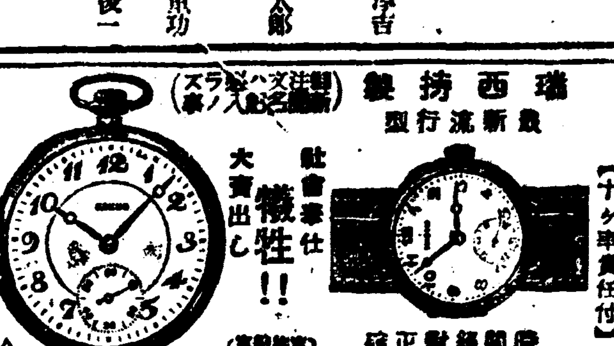

クローム側腕時計(新案腕皮付) (11型)	A	七石入(新價八円ノ品)	只の 二・六〇
	B	七寶石入(新價九円ノ品)	〃 二・九〇
	C	十寶石入(新價十二円ノ品)	〃 三・五〇
	D	十五石入(新價十五円ノ品)	〃 四・二〇
(10型)	A	七寶石入(新價十二円ノ品)	〃 三・七〇
	B	十寶石入(新價十五円ノ品)	〃 四・五〇
	C	十三石入(新價十八円ノ品)	〃 五・三〇
	D	十五石入(新價廿五円ノ品)	〃 六・八〇
	E	十五石入(新價卅二円ノ品)	〃 八・五〇
(9型)	A	十寶石入(新價十八円ノ品)	〃 五・二〇
	B	十二石入(新價廿一円ノ品)	〃 五・七〇
	C	十五石入(新價廿五円ノ品)	〃 六・五〇
	D	十五石入(新價三十円ノ品)	〃 八・〇〇
	E	十五石入(新價卅五円ノ品)	〃 九・八〇
(8型)	A	十五石入(新價廿五円ノ品)	〃 六・三〇
	B	十五石入(新價廿七円ノ品)	〃 七・〇〇
	C	十五石入(新價三十円ノ品)	〃 七・八〇
	D	十五石入(新價卅五円ノ品)	〃 九・五〇
	E	十五石入(新價四十円ノ品)	〃 一二・〇〇
クローム側懷中時計(クローム・クサリ付) (16型)	A	七石入(新價八円ノ品)	只の 二・六〇
	B	七寶石入(新價九円ノ品)	〃 二・九〇
	C	八寶石入(新價十円ノ品)	〃 三・二〇
	D	十二寶石入(新價十二円ノ品)	〃 三・五〇
	E	十二石入(新價十三円ノ品)	〃 三・九〇
	F	十三石入(新價十四円ノ品)	〃 四・三〇
	H	十五石入(新價十五円ノ品)	〃 四・七〇
	K	十五石入(新價十八円ノ品)	〃 五・五〇
	L	十五石入(新價廿三円ノ品)	〃 六・五〇
	M	十五石入(新價廿八円ノ品)	〃 七・八〇
	S	十五石入(新價卅三円ノ品)	〃 九・〇〇
	T	十五石入(新價三十七円ノ品)	〃 一一・〇〇
	V	十五石入(新價四十七円ノ品)	〃 一四・〇〇
エウォルサム(同)懷中時計十六型(クローム側) 最高級米國製	A	七寶石入(新價三十五円ノ品)	只の 九・八〇
	B	十七寶石入(新價四十五円ノ品)	〃 一三・〇〇
	C	十五石入(新價五十九円ノ品)	〃 一六・八〇
	D	十五石入(新價六十八円ノ品)	〃 一九・八〇

◇五·〇以上ノ懷中時計ニハ高級ナルメタルヲ無代贈呈
◇是非一度御試用を?
一代引送料一個四十錢
△郵金御注文ノ方ハ送料本社デ負擔致シマス
△代金引換御註文ハ送料註文者負擔ニシテ註文高ノ三割以上內金ヲ必要(但シ價三円半以下ハ代引不取扱)
△三個以上御註文ハ九分引(但シ價三円半以下ヲ除ク)
△御送金ハ振替口座、小爲替、切手一割增シ可
東京市中野驛前 鈴木合名會社時計部 振替東京九九八六番

幔幕 宣傳旗 會社旗 校旗 優勝旗 運動旗 國旗
旗 カメヤ旗店
京城府黃金町五丁目七番 電話本局一五八五番 振替京城一三八四番

거로울때는家庭에福스런消息燃料
約의覇王 (實用新案)
靑葉式送風機의出現
의低廉한燃料로오랫동안 家庭에 ...
靑葉式送風機製造賣元 京城府本町一丁目一八〇 電話(本)二〇一七 振替京城二〇二三番
靑葉鐵工所

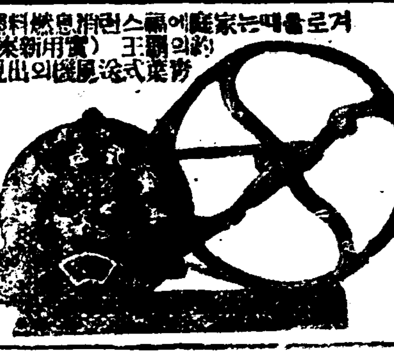

本機는 ... 永久使用에 ... 猛烈한火力으로 ... 할수잇슴니다

當る三日特別大公開
仲秋銀幕を飾る全勝新興映畫二大巨豪篇突如大公開!!
階下席大衆料金廿錢小人廿錢
新興キネマ超特級現代劇 雜誌『富士』所載原作佐藤紅綠先生 監督曾根純三
不良少年の父 全拾五卷
由利健次·山縣直代·江川なほみ 松本泰輔·荒木忍·浦邊粂子大競演
滿天下の親と子に訴ふる血淚の感激篇!!この映畫を見る事は正人の世の子を持つ親の義務であり……百の聖書よりも尊き親の愛!!
新興キネマ夏季提供 嵐寬壽郎プロ超努級作 監督山上伊太郎 原作同人 脚色山上伊太郎 撮影野村金吾
兵學 弥大名 全拾二卷
嵐寬壽郎大熱演 嵐德三郎·市川正二郎·淡路千夜子·德川良子·林喜美·鈴木勝彥 外寬プロ總動員出演
鬼才世に謳はる山上伊太郎氏として新時代劇の開拓を目指す寬壽郎が名コンビ結成し繰なす弥大名とは何か今や斯界は大なる期待!!
近日封切 男の掟·右門捕物二百十日·前科もの二人女·雲霧閣魔後篇·水戸黃門後篇·細君ネロ 伊セ音頭·山の呼ぶ聲·本所小普請組
永樂町 中央館 電本二〇二二
朝鮮日報 京城販賣所 電光二四九

巡査射殺, 爆彈投擲 直接派巨頭 朴大烈被捉

上海佛租界서日本領警손에 日間京城으로護送

지난이십이일에 상해불조계(上海佛租界)에서 일본관헌의손에 검거된 직접파의거두박대렬(朴大烈)(三三)은 상해로부터 일간 해로로인천(仁川)을경유하야경성에 호송한후 그가상해로건너가기전에 평남지방에서 경관저격 폭탄을 던지는등대사건의주모자 관계상다시 그를평남경찰부로 이송하리라한다 박대렬은 본래 황해도은률군 일도면(一道面)출신으로 대정팔년(大正八年)팔월이십륙일에 안주군립석(安州郡立石)부근의경의(京義)가도상에서 안주서의 궁동(宮東)경부보를 권총으로 사살 하고 팔월삼일 오후 구시반에 평남도청경찰부에 폭탄을 던지고 다시그날밤열한점 경에는 평양부외기림리(箕林里)기자묘(箕子廟)부근 송림중에서 평양서의 횡산(橫山)순사를 권총으로쏘아 중상식히고 도망하엿든바 그후오년을 지나당시에 폭탄을 조선안에 가저온 여자 안경신(安敬信)이가 평양서의 김(金)형사의손에원산(元山)서검거되야 박대렬의 성명이판명되야 수배중이엇든것이다 이사건당시에 평남경찰부이하 연선각경찰에서는 연인원 이십만경찰관을동원하야 대수사를 하고도 결국미궁으로드러간 대사건으로 박은상해로건너간후는 남경(南京)북평(北平)등지에서직접파에소속하야역시「테로」공작에중요한역할을하는인물이라한다

大部分求刑대로 卅四名被告言渡

被告들은大體控訴할意向 第二太勞事件判決

【咸興支局特電】제이태평양로동조합사건에 대한 삼십사명 피고의 판결언도공판은 이일오전열한시부터 함흥지방법원에서 개정하엿다 개정압서열시경에 피고 설흔네명은전부입정착석하고 방청은 녀자칠십명외에 남자로서는 방청권을가진자에게만 한하야 이십명을 입장케하얏다 정각보다늦게 열한시경이나되여 어원생(御園生)재판장이하 민(閔)죽석(竹石)량배심판사의착석으로 개정을선언한후 다음가튼 판결언도가잇섯는바 피고들의 대부분은 중형이라고하야 대부분공소를할모양이라고한다

姓名	求刑	言渡
張會龍	十年	十年(未決通算百五十日)
朴世榮	十年	十年(同)
宋成寬	七年	七年(同百日)
金元錫	六年	六年(同百五十日)
磯谷李次	六年	六年(同百二十日)
朱善奎	五年	五年(同百五十日)
洪培植	五年	五年(同)
崔辛得	四年	五年(同)
尹致善	五年	五年(同)
徐癸根	五年	五年(同)
沈建燮	四年	四年(同)
許東西	四年	四年(同六十日)
朱炎深	四年	四年(同百二十日)
金炳歡	三年	三年(同百五十日)
李弼夏	四年	三年
林鍾浩	三年	三年(同百二十日)
朱仁奎	三年	三年(同百二十日)
朱敦郁	二年半	二年半(無)
高明鳳	三年	二年六個月(同百二十日)
許昌龍	二年	二年(同百二十日)
崔甲得	二年半	二年(五年間執行猶豫)
徐廷洙	二年	二年(同百五十日)
朴福淵	二年	二年(同百五十日)
金奎淵	二年	二年(同百五十日)
韓英鎬	二年	二年(同百五十日)
殷允植	二年	二年(同百五十日)
申基德	二年	二年(同百二十日)
陳秉鉄	二年	二年(同)
朴龍鉉	二年	二年(同)
張德浩	二年半	二年(同)
李明洙	一年半	一年半(百五十日)
李丙徐	同	同(同)
李宋濂	一年半	一年半(五年間執行猶豫)
朴在郁	一年半 罰金二十圓	一年半 罰金二十圓(未決通算百五十日)

商工關係被害 一億二千萬圓

【電通東京電話】관서지방의 풍수해에 의한상공업자의 피해액에대하야는 상공성에서는 목하정전상상(町田商相)자신이출장하야 조사하는동시에 죽내(竹內)공무 촌뢰(村瀨)상무 량국장과사무관괴사등을출석식히어조사를 하고잇는데 이미각지방청으로부터 제출한 상공업자의피해개산는 대판부의 일억원을필두로 경도부병고현(兵庫縣)화가산(和歌山)현등피해된 것을합하면 약억이천만원에 달할터이니 다당국에서는 출장중인 상공성각부가도라오면 복구사업의구체안을 협의할터인데 관계자 재외건래도 잇슴으로 대개다음과가티 결정될것이라한다

一、低利資金貸付

一、組合에依한商工業의統制整理

彰文社職工 三十餘名動搖

職工賃金不拂問題로

시내서대문정(西大門町)이정목 일백십구번지 조선기독교 창문사(朝鮮基督敎彰文社)의쇄직공 삼십여명은 금번그경영자가 변경됨에따라 두달치의 밀린임금을 아중간에서 유야무야하게 되여 밧지못하게될가 불안으로 생각하고이일아츰 부터 동요하기시작하야 취업하지안코 잇서서소관할서 서대문서에서는 형사를 급파하야 조사하고잇다 이제 그자세한 경위를 드른즉 동사는 자본금삼십만원불입의회사엿는데 그동안 불경기로유지가 곤난하엿섯는데 지난삼십일까지 여러번 경영자와직공사이에 어떠한결말이 업시 계속되어오다가 경영자측에서는 충분히고려하야 이삼일중으로 조흔해결안을 제시한다고하고 이로써직공과의문제는일시중단되엿다 그랫드니 경영자측에서는 삼십일과 일일의 이틀동안계속하야 쉬는동안에 전부터교섭되여오든 구자혁(具滋赫) 리종태(李鍾泰) 제씨와의사이에 교섭을세웟시키고 구씨등에게 회사를 넘겨주고 밀린임금에대하야는 언급하지안코 새경영자의게 미루어버리고 말엇다 이에 이일아츰에 출근한 직공들은 새경영자측과 신경영자측에 저촉중이라한다

羅南陸軍官舍서 拳銃을盜難

◇實彈金品과함께

일일오전 아홉시경에 함복라남(羅南)제십구사단복군관사(陸軍官舍) 기병대위동주게(一瀨主計)목야모(牧野某)의 집에엇던한자가 침입하야 벼에걸어두엇든독일부로-닝권총한자루와실탄일곱발과 홍시계한개와 금반지한개를 훔처가지고 도망한사건이잇섯다 함북경찰부에서는 이는 절도의행위로 인정하나혹은그것으로 무슨일을 저즐드지나아니할가하야 매우 긴장하야 국려범인을 수사하는 한편으로 시내각서에도 수배하여 왓슴으로각서에는 경계를엄중히 하고잇다

十三個所部落에 白米百廿餘俵分配

간장、된장도二十四樽分配

我社大阪救護班第二次配給

【大阪에서本社特派員洪鍾仁發電】대판시내에서활동하는 본사구호반은 삼십일부터 제이회로 삼십일오후두시에「트럭」마다 백미를실고 사내각판매소주임들과함께 그중에서도 재해가 혹심한 차화구(此花區)대정구(大正區)항구(港區)서성구(西成區)주길구(住吉區)등 십사개소 부락을 방문하고 밤열시반이나되여 겨우배급을 마첫는바 일반 리재동포들은 누구누구 할것업시 모다들 감격하야 마저주엇다 이회까지 전부백미 백이십팔표와 간장열두통과 된장열두통을 분배하엿다

金泉地方에 暴雨로洪水

◇百餘町步가浸水

경무국착전=이십구일밤이래의 우호배문에 경북김천군 감천면양천동(金泉郡甘川面陽川洞)감천하(甘川河)는 일륙메돌」 특십의 증수를하야 삼십일오전두시경에 감천하의 호안공사중인제방약삼십메돌」이 결괴하야 논백여정보가 친수한등 피해가상당히 크나 인축에는사상이업다 그리고 이제방부근의 「빠락」은 고도의 상래에빠젓슴으로 합숙중인 인부사십여명이 위험하게되얏슴으로 감천주재소와 서본조(西本組)의 사무원은 협력하야「배」를 급조하여가지고 구조한결과인명에는별이상이업섯다

天氣豫報

曇一時晴

高氣壓은七百七十二미리를示하고滿洲及北朝鮮으로 떠저잇다半島附近의氣壓配置가不安定하다 日本本土方面은氣壓이낫다全朝鮮一般으로曇하며氣溫은 昨朝보다五度內外가낫다 明日은晴曇不定이다

氣溫	
昨日最高	一七、〇
同最低	一一、二
今日正午	一四、四

興南製鍊五百職工 突然總罷業斷行

前後兩次職工解雇가原因 職工側六個條를要求

【興南支局電話】조선광업개발주식회사(朝鮮鑛業開發株式會社)흥남제련소의 남녀직공오백명은 다음과가튼 륙개조의요구를회사당국자에게제출하고일일부터 일제히동맹파업을 시작하엿다 그리유는지난이십구일에그제련소의직공리문검(李文杰)김종화(金宗和)두명을회사당국에서 총파업을하게선동하는괴미가잇다하야해고하엿섯는데다시일일아침에는직공김창선(金昌善)외십삼명을 역시권괴와 가튼리유로무리하게도 해고를한 까닭에오백여명 남녀직공은 좌괴와가튼생활권 옹호를 위한륙개조를요구하고 총파업을 단행하엿다 다상방의 태도와주장은 자못완강하야 신흥공업도시 흥남공장지대는 매우긴장한 공괴를띄이고잇서 장차어떠케 발전될지비상히주목된다

◇ 要求條件

一、처음입금(선입직공의임금)을칠십이전으로할것

二、승급을 정긔적으로 일년에두번식하여줄것

三、상여금은 륙개월 마다 에두번식줄것

四、직장을 화장코 의복을너흘옷장을 각인에게 설비할것

五、목욕장을 충분히 설비하여줄것

六、무리해고한 직공을 곳복직식힐것

丹那託道試運轉

【電通東京電話】동해도선단나(丹那)「던넬」의공식사운전렬차는 씨(C)오일형(五一型)전긔긔관차야하 구랑(熱海)을 련결하고주전(酒井)열해(熱海)건설사무소장을 비롯하야 철도성원신문긔자단을 태우고 입입오전칠시에 열해역「홈」으로부터 최초의「스타―트」를하야 십륙년칠개월의 세월과 이천오백만원의거비와 륙십삼명의 인명을희생한 세계적난공사라고한 단나「던넬」을 돌진하엿다 이두(伊豆)반도를종단하는 산맥의미를뚜른 그「던넬」을 시속 사십키로(?)내지 륙십키로라는 시운전속도로서 십사분간에 돌파하야 이두상모(相模)연도의 각촌민의 환호중에 송영을하여딸시 사십일분에 소진(沼津)역으로부터 열해여에도라갓는데 공식시운전의 제일회는 조흔성적으로마치엇다

新秋樂壇最高頂 玄濟明獨唱會

古典曲、民謠、自作曲等總網羅하야 樂壇空有의大盛擧

가을 악단(樂壇)에보내는 금년도최대의 선물이될 우리악단의거장(巨匠)현제명씨독창회(玄濟明氏獨唱會)는이옥고 오일로박도하엿다 오래동안 침묵을지키며 오로지 그의새로운 예술경의 개척에근근자자 매진하고잇는씨가 이제그기픈오 예술기우려당야여덟시부터장곡천정(長谷川町)공회당(公會堂)단상에 전개시킬 향긔노픈그예술경는단연조선악단의「피라밋드」의 절정임을 보장하고잇는것임은 물론이오 씨의성음을 대망하는 만도악의「편」들을 황홀시킬것은 물림업다 당야의 푸로그람은 십문민요(民謠)가요(歌謠)「오페라」등성악곡의 제형식을 총망라하야 우호로그전홍악의 명작은물론현대의 명작곡도 거진발취하엿스며 특히 씨의자작곡까지 추가하야 실로금상첨화의격으로서 악단근래에 드문조호한판(超豪華版)될것이다

青年團大會盛況

【槐山】충북괴산청년단대회는 예정과가티 지난삼십일오전십시 대회장 김명연(金明淵)씨사회로 개막되엿는데 당일은우천임에도 불구하고 참집한관중들은 정각전에대만원을 이러엇고 계획하엿든각지 삼십오단체련합대운동회는우천이므로부득이 다음날로연긔하고 오후두시경에산회하엿다한다

國際競技第二日

惡「콘듸슌」으로 記錄은平凡

昨夜米軍은出發

國際陸上競技大會第二日은 지난一日午後一時半부터 京城運動場에서擧行한바 連日의豪雨는개엿스나「뜨락」의 惻盤이軟弱하야「콘듸슌」은前日에比하야多少良好한듯도하나東南의風速三米以上때때로부러오는入米의突風까지잇서서 出場選手들의意氣를消沈케하는 바잇섯스며 이날도 本是記錄上으로는 아무런收穫도업시 米國選手의獨壇場을 이루엇다 이라하야 同五時 閉會式을마치고 米國選手一行은 同夜十一時三十分 京城驛發車로 在京米國人들의盛大한餞送裡에離城하다

【四百米】1今井四九秒五 2혼보스텔四九秒六 3그린五〇秒六 4西 5氏家 6岩崎

【二百米】1메트카―프二一秒七 2谷口二二秒六 3파손스二二秒六 4西 5李乙鎬

【高허들】1굿드一五秒2福田一五秒六 3安達

【千五百米】1/칸닝감四分八秒四 2柳長春四分三秒 3白圭福四分三四分秒八

【瑞典式릴레이】1日本팀(福田、谷口、西、今井)二分一秒六

▼…米國팀는파―손스、메트카―프、그린、본보스텔의順으로力走하야日本팀파의差約二十米로一着되엿스나『파―손스』와、메트카―프사이에『바톤』밧는瞬間에 境界線을넘어서 바톤을바든關係로米國失格

【投砲丸】1던一五米五四(日本國新記錄) 2안더―손一四米一八 3高田一三米九五

【投鐵錄】1페버―五〇米八五 2沖田四五米一三 3城戶四一米九三 4아더―손四一米三〇

【棒高跳】1룸온四米一〇 2高野四米

【三段跳】1大島一五米六三 2戶上一四米九一 3藤田一四米七〇 4貴大峯一四米〇六

培材高普 蹴球優勝

鏡高憤敗

京城帝大豫科主催의 第六回全朝鮮中等學校蹴球大會決勝‼戰은 一日午後二時五分부터培材高普의對戰으로 鏡高의沈着한「패스」에 培材의李仁圭氏審判下에 鏡高先蹴으로開始하야 前半은兩軍無得點으로鏡兄弟의熱戰을 演하면서도번이나危機에處하엿스나GK의善防으로無失、後半에드러가三十一分에 培材幸運의一點을어드니 逮三年優勝한鏡城高普軍長恨을품엇다

【鏡高】孫辛李李李申 基道命相仁申 FW 李崔朱金張 HB 朱崔安李 FB 金李 CK 金崔遠

【培材】李吳李李金宋 FW 田宋黃 HB 孫洪李 FB 李 CK 金

普校野球決勝

孝昌優勝

對舟橋戰

京城府體育會에서 市內普通學校野球리―그決勝인 孝昌普校對舟橋普校의對戰은 一日午後一時廿二分부터 孝昌先攻으로開始한바 結局六對一로孝昌이優勝하엿다

京城女高普 朴洪組優勝

二部엔韓李組優勝

每申、京日主催、第十六回全朝鮮女子庭球大會는 昨一日午前十一時부터 京城運動場코―트에서 와 獎忠코―트에서 一齊히集行한바 雨後의晩秋를마즈며 옴 의라가트며 第一部複式에는 斯界의嬌者 朴洪組、洪朴組를 第二部複式에는 京師淸潔科의 第二部에 韓在福、李昌成組、第二部單式에는 韓在福이 各各優勝하엿다

【第一部複式】

◇第四回戰

第一宮奥 木 4…0 高女 安晶植 金英玉

海州 李華亭 李善主 4…1 平壤 越尾 澤

平壤 平昭 木坂 4…1 好壽 李昌主

高女 洪 朴順姬 4…0 明倫 金德實 柳玉女

◇準決勝戰

第一 宮奧 木 4…1 海州 李華亭 李善主

高女 洪朴順姬 4…0 平壤 平昭 木坂

◇決勝戰

◎高女 朴順姬 洪福順 4…1 第一 宮奧 木

【第二部複式】

◇第一回戰

敦友 李正媛 朴敬善 4…0 女師 金貞順 王熙鳳

京師 金信媛 尼川 棄權 仁川 朴順分 尹順分

女師 李昌成 韓在福 4…3 女師 金信媛 尼川

師女 宋明玉 殷鳳壽 0…4 敦友 李正媛 朴敬善

◇準決勝戰

【第二部單式】

◇準決勝戰

韓在福(師)4…3李正媛(敦)

韓在福(師) 棄 殷鳳壽(師)

◇決勝戰

◎韓在福(師) 棄 宋明玉(師)

◇決勝戰

◎女師(韓在福 李昌成) 4…0 敦友(李正媛 朴敬善)

全朝鮮女子올림픽

平壤女高優勢

朝鮮新聞社主催의 第十二回全朝鮮女子올림픽大會는 二日午前八時半부터 京城運動場에서 參加校二十五校와 七團體五千餘名에達하는盛況裡에 陸上競技、排球、籠球等을 一齊히開戰하엿는데正午까지의 競技經過는다음과가트며 陸上競技部에잇서서는 正午까지의成績으로 보아平壤女高普、第一高女、進明女高、第二高女等이 優勢를 뵈이고잇다

【中等部】

【走幅跳決勝】1李義嚴(進明)四米六四 2姜福信(平女)四米四一 3津島(第一) 4張貞愛(京女) 5金美一(平女) 6畑(第二)

【二百米릴레이決勝】1第二高女二十八秒一 2平壤女高普(鄭仁愛、金福實、盧龍業、姜福信)二十八秒二 3京城女高普

【八十米허들決勝】1鄭仁愛(平女)一五秒五 2金壽鍋(進明)一五秒八 3乾(第二) 4金美一(平女) 5藤本(第二) 6津島(第二)

【六十米決勝】1松本(第二) 2姜福信(平女) 3鄭仁愛(平女) 4藤倉(第二) 5盧龍業(平女)

【中等排球準決勝】

第一高女 2 21 12 1 5 0 平壤女高

第二高女 2 21 12 9 0 京城女高

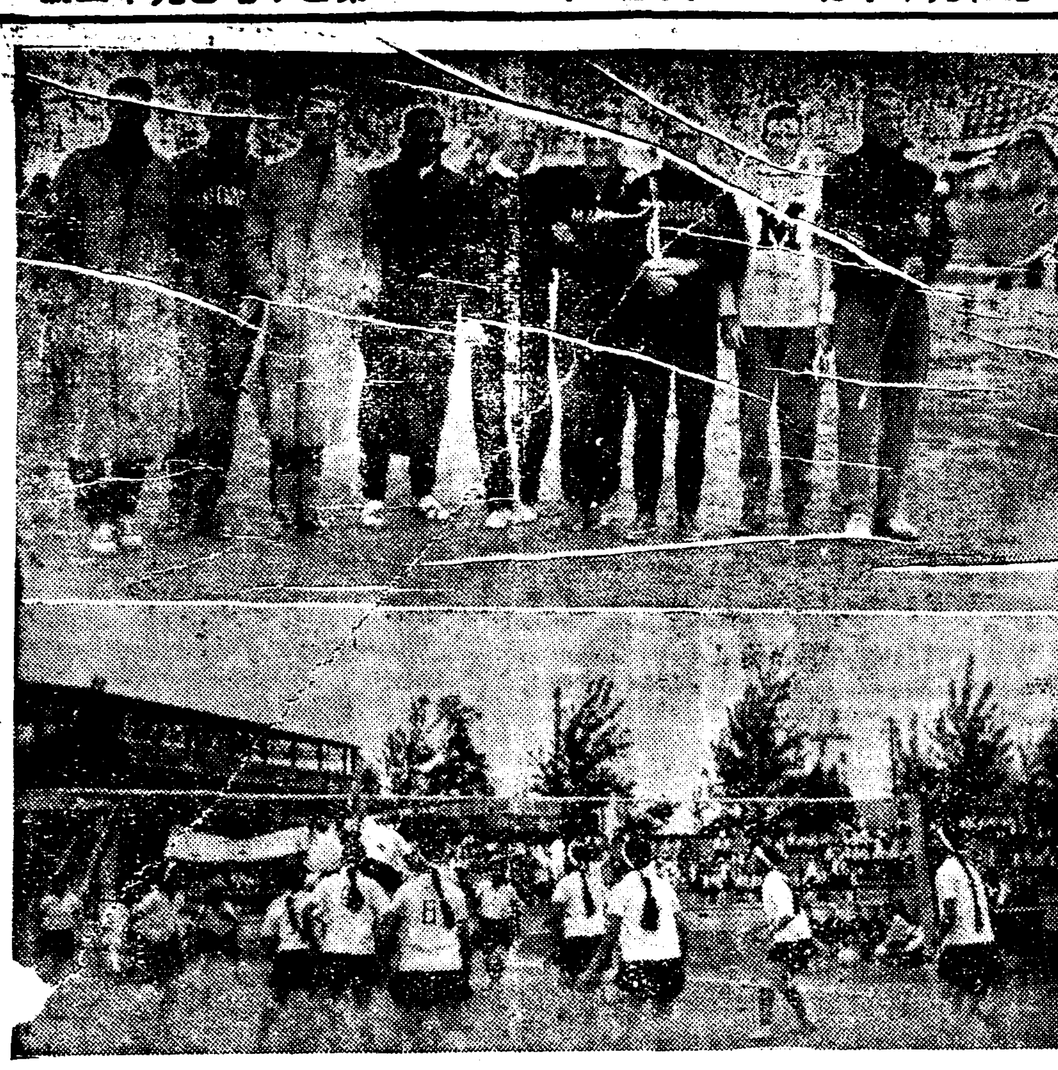

國際陸上競技에優勝한米選手(上)女子올림픽排球戰

高等普通學科講義

秋期新學期學員大募集

立身出世의近道

此際普通科新入生에게는特典으로其次號一冊을無代로配付하며、且兩科를通하야誠實繼續者에게는各其學年末에相當한講義錄一冊을無代로贈與하는特典을設함

普通學校 五六學年 學科講義

新學期開講

入學의好期

學則 內容見本 請求時即無代送呈

外에獨學通信每月無代進呈

우리朝鮮人本位의唯一한中等講義錄이며朝鮮語漢文學科가잇는것과他講義錄에比하야會費도거의半分임을注意하라

高等科 三十錢 十二冊 一冊 六十錢 五十錢 一個年半 卒業 速修

普通科 一冊 二年 卒業 隨意

京城府和泉町六 朝鮮高等普通學會 電話光化門一八八八 振替京城一八四九五番

부인성약 益母草엑기스錠

前醫學專門學校敎授 京城帝國大學醫學部講師 醫學博士 朴昌薰先生監製

는튼튼히나어튼튼히길읍시다건강한자녀는건강한모체로부터건강한모체는익모초엑기스錠으로부터

益母草엑기스錠은月經不順帶下症、諸子宮病의徹底的治療와産前産後의養生에國際的藥으로確認된古今唯一의婦人聖藥입니다또男女不拘하고神經衰弱諸冷病、消化不良에特效가잇습니다

主效 냉병,경도부조, 적백대하증, 적혈히스테리,혈기부족,하초허랭,수족괴랭,오줌소태,안색창백,산전산후,제반악증,경도시허리와아래알흔데,상기와두통기역나는데부종,무시출혈불면증,남녀불구하고신경쇠약제냉병 소화불량에특효

藥價十日分二圓卅日分五圓七十日分十圓

帶下症과子宮病에

子宮內膜炎,膣炎,膣가다루,淋毒性子宮病으로因하야下腹痛이甚하고帶下가잇는婦人은本劑를服用하시요

月經不順

月經時에下腹痛이나며全身이노곤하며成年이되여도月經이업는婦人또는月經時期가一定치안이한婦人이本劑를服用하시면卓效가잇습니다

産前産後姙娠中

에는姙娠腳氣,姙娠腎臟炎等諸病이發生키쉬움으로益母草엑기스錠을繼續服用하시면母體를健康케하며胎兒發育도順調로됩니다또産後本劑를服用하면惡血이잘나와新鮮한血液을養하며母體의恢復이速합니다

特約店募集

京城府公平洞八八 本舖 大盛堂藥房 振替京城七八九三‧電光一三五六

代理店 京城南大門通 株式會社 新井藥房

◉本堂이開業한지一週年記念으로諸般藥價를廉價提供하오니多數試驗하시압

左記藥品

合一陽丹 陰補 特價 …

興一疾藥 三陰… 淋帶丸 … 六味特 … 八味特 …

乾材藥局 京城府長沙洞三一十四番地

濟世堂藥房 振替口座京城三三元番

金線ミルク

各藥店에서販賣합니다

カタログ進呈

지갑 都賣

京城南大門通三 服部正安商店

싱거―中古재봉들

十五種足踏式 百廿五圓

十五種手廻式 百圓

(五個年保證付)

市內마다出張修繕합니다 各種재봉틀目錄進呈

재봉틀賃貸一月五圓

◎쓰던재봉틀高價買入

京城鍾路二丁目一七 (仁寺洞入口) 楠재봉틀店 電話光三九六番

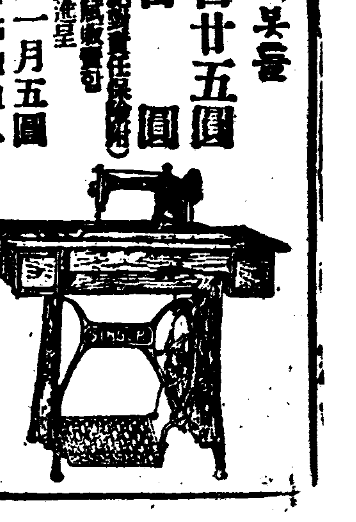

뾰리카인 모루히네 慢性中毒科

大田順天醫院

電話六〇六番

大阪株式會社柴田商店滿鮮總代理店

原料産地直輸入

全鮮染料販賣主買員

원료염감

原料卸商 德世洋行

京城府鍾路三丁目八四番 電話光二一八番 振替京城八〇四番

外科 X光線

醫學博士 鄭求忠

京城鍾路三丁目十六 (入院室完備) 電話光化門六八五番

强精에 오세로 オセロ

朝鮮藝苑에檄함!

藝術各部門에서주고밧는글 〔21〕
＝評論家에게＝ 한作家로서의抗辯
蔡萬植

最近 朝鮮의文藝評論家(라고 불니워지는 사람들의 大部分)들은 이마다文壇의不振과 低調를 말한다 그들은 約束이나한것처럼 쉑스피어가 괴테가 톨스토이가 고-리키-가 나오지아니하는것 따러서 朝鮮의文學이 世界的水準에 오르지못하는것을 痛歎한다

그리고 다시나아가서 그들은 朝鮮의文壇이 世界的水準에 오르도록 쉑스피어나 괴테나 톨스토이나 고-리키-가 나오지못하고 不振低調한 그原因을 (發表機關의 不足이나 作家의 生活不安에도 言及은하나) 根本的으로는 個個人 作家의 力量不足에 돌닌다。

이러한 評論家群의 規定에 一部 文學嗜好家들은 無條件하고 拍手를하고 特히 精神的利權業者들인 (略)뿌로커-들은 맛치 (略)이나 맛난듯이 一例의 古色이 蒼然한 零度以下의 ××的 文句를 가지고나와 (激勵의假面下에) 作家를 惡罵하며 民衆에게 中傷放送을한다。

애꾸진건 作家들이다 그들은 이 억울한 二重三重의 攻擊과 迫害에 터러는 抗議를 試하기도 하지만그러나 全面的으로는 눈물을 삼키고 忍從을 하지아니치못한다

◇—◇

미상불 現朝鮮의文學은 世界的水準에서 까마아득히 떠러저잇는것이 事實이다 朝鮮에는 하물며는나 파우스트나 復活이나 어머니가튼 大作이 업섯다 쉑스피어나 괴테나 톨스토이나 고-리키-가튼 大家의力量을가진作家가 朝鮮에는 업는때문이다 따러서 朝鮮의作家들은 그一面的責任을 個個人의立場에서 달갑게지기를 실혀하지아니한다 그러나 問題는 거기에서 근치지아니한다 웨그러냐하면 朝鮮의文學을 世界的水準에 올리도록 大作을 내어노흘만한 力量잇는 作家가 업는것은 그原因이 어느곳에 잇느냐하는 重大한根本問題가 잇는때문이다

◇—◇

한 社會나 民族의 文學은 (다른藝術도그러치만)그 社會나 그民族이가진 過去의文學的傳統과 現在의文化水準과및 兩者間의 緊密한

聯 關關係에 依據한다는 것은 더 說明을要치 아니하는 事實이다。現代의英國文學이나 佛蘭西文學이나 獨逸文學이나 싸삐트文學이나가 모도다 世界的水準의 王座를 占하고잇는것은 그들에게 過去의 감빗산 文學的遺産(傳統)이 잇고 現代의文化程度가 世界的水準에 잇는때문이다

現代的文化水準이 英國에못하지아니하면서도 米國의文學이 英國文學의 傍係的部門에 處하야 世界的水準에서는 第二流에屬함은 米國自體의固有한文學的傳統이 크지못한때문이다

또 中國이나 希臘이 歷史깁흔 文學的傳統을 가젓스면서 그들의 現代文學이 世界的水準에 이르지못하는것은

現 代文化의 水準이 동떠러지게 나즌때문이다 勿論 例外가업는것이 아니다 印度의 타-골 이라든가 波蘭의 쉥키위치라든가—。그러나 例外는 언제든 例外的原因에서 發生하는것이지 正常的現象까지를 짓밟지는못하는것이다

◇—◇

以上과가튼 外國의 文學的傳統과 文化의水準 文學과의關係를 미루어 朝鮮의 그것을보기로하자。

朝鮮에는 過去에큰 文學이업섯다 제아모리 욱입성이세인「朝鮮主義(?)者」라도 春香傳이나 漢文으로쓴 時調쯤가지고 큰文學이 잇섯다고 세우지는못할것이다

따라서 現代의朝鮮의 作家들은 文學的 遺產即傳統을가지지못한것이 事實이다 가령잇섯다 하더래도 그것을모르는것은 現代의 作家의 잘못이아니다 그것을

學 問的으로 研究해 내어서야할「文學史」의 評論家와 歷史家에게 책任이잇는것이다

아모리 四千年이니 五千年이니 歷史의悠久함을 자랑하여도 後代에물려줄 遺產을 남기지못한 歷史는 아모런價值도 업는것이다

우리의 祖上이 滿洲벌판에서 東洋天地를 號令한것이 그것이 後孫인 우리와 무슨關係가업스니 무엇이그다지 자랑이며 高麗사람들이 靑磁器를잘 만들엇다지만 저혼자만 만들다가 죽엇스니 그것이어떠케 後人에게 藝術的遺產이될것이냐?

하물며 李朝以後 五百年은 政治的 服從과 文化的 模倣以外에는 아모것도 해노흔것이업는 歷史임에랴。이와가치 傳統이업는 民族에게 現代文化가 또한훨신떠러진水準에서 彷徨하고잇슴을 우리는 살혀도

現 實이니 문제아니할수가업는것이다 따러서 文化의 一部門인 文學도 世界的 水準에 이르지못하는것은 도리어 當然의事實이다 朝鮮에 고-리키-가 나지못하는것은 (略)人가운데 李仁稙이가 나지못하는것과 그理由가 同一하다。

◇—◇

東京에서 發行하는 雜誌가 들이면 朝鮮사람의 손에드러올수가잇다 쏘베-트나 歐羅巴의것을 飜譯하엿다 하더래도 時間的으로 한달以內에 朝鮮의 文藝評論家들은 쏘베-트나 歐羅巴의文壇에서 物議되는 새로운理論을 배울수가잇다

그러나 高度로 發達된 文藝理論을 배운 朝鮮의 文藝評論家들의 눈에 비치이는 朝鮮作家들의 作品은

未 開人이 토-테에 그려노흔 그림보다나을것업시 …… 그러나 그들은 朝鮮文學의 不振低調를 指摘하고 世界文學의 例를들어 朝鮮의 作家들을 責하엿슬지언정 어찌하야 朝鮮文學이 不振低調하며 어찌하야 朝鮮의作家가 世界的水準에오를 作品을 내어노치못하는가하는 根本原因은 생각하여보려고도 아니하고 또생각하여볼만한 才能도 업섯든것이다

朝鮮의 評論家들은 朝鮮의作家가 얼마나한 文學的遺產을 가젓든가……만이라도

研 究하여보러이 잇스며 또朝鮮의 現在의 一般文化水準과 朝鮮의 現文學水準이 差異가잇슴을 研究하여보려고한사람이잇섯든가?

朝鮮의 文藝評論家(라고불니워지는사람)들이 그래도 文學的良心이 잇다면 九十九%는 나의 이말에 卒倒하고말것이다

◇—◇

最後로 나는 멧마듸 斷定的宣言을한다

朝鮮의 現代文學은 朝鮮現代의 一般文化水準보담는 도리혀압선略程을 이루엇슬지언정 뒤지지는 아니하엿다고。

또朝鮮에도 압흐로 五十年百年後에는 쉑스피어도 괴테도 톨스토이도 고-리키-도 생겨난다고。

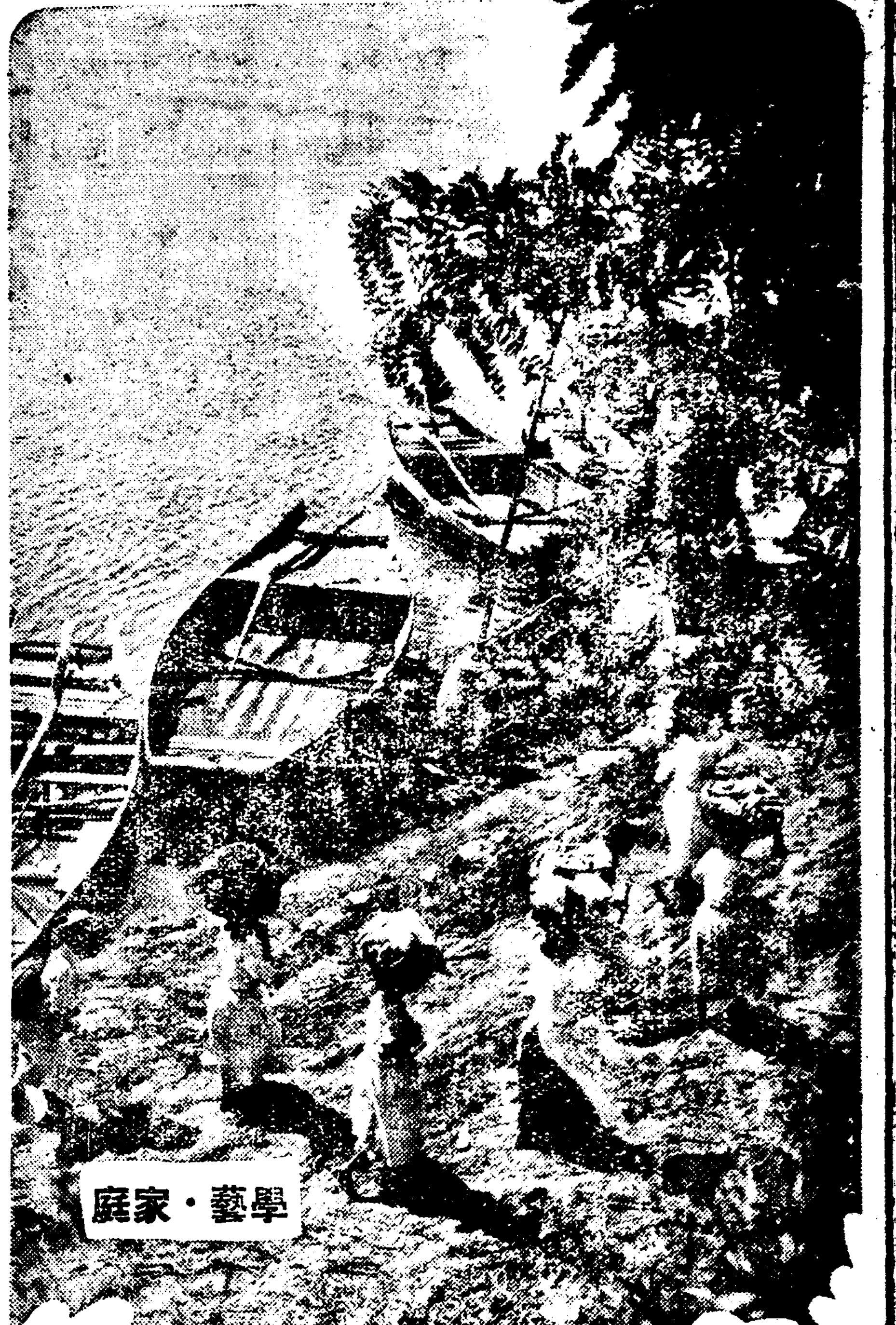

學藝·家庭

한마음의十字路 日下伯林에서 핑장히 이야기꺼리가되여잇는『바람아래』의 麗人 兩手兩足으로 同時에 다른글ㅅ자(런던•파리•윈•베를린)를 쓰고잇는데 글ㅅ자희이 똑똑하고 조곰도 삐를민리데가업다 얼듯생각하기에도 우리들의 末稍神經은 混同할것가드르나 보는비와가치 훌륭히作用한다

朝鮮的 藝術運動의再出發
徐光霽

文壇 詩壇 劇壇 映畫界 樂壇 畵壇에 보내는 말을써보내라고 하엿지만 요사히個人問題로 別로히 生覺해둔일도업고 더구나 詩壇 樂壇 畵壇갓흔데에도 門外漢이니 더말할것도업다

그러나 簡單히質問에 몃마듸쓰고자한다

文壇에對해서는 나는 언제나 이러한마음을갓고잇는사람이다 무엇보다도 먼저黨派的野心을버려라 그리고 眞正한藝術的鑑賞眼이업시는 남의作品을評하지마라 그리고 그릇을맨들지말고 가장自由스러운立場에서 作品을써라

藝 術的으로 少毫의價値도업다 그럼으로 朝鮮의文壇을 살찌게할나면 小兒病的批評은 치워버리고 朝鮮的인文藝運動에 못슬드러야한다 露西亞의 文學이 支那의 文學이 朝鮮文學이 되는것이안이요 그러한것은 朝鮮의文藝運動에잇서서 한개의參考에지나지안치 決코全的標本은 안이되는것이다 이點에잇서서 小兒病的 文藝批判家들의 타이프라잇트式의 글은삼가주기바란다

×

劇運動에잇서서도 그냥外國의戲曲을直譯하여서하느니보다 貧弱하나마 朝鮮의 創作家가 나오기바라며 무엇보다도 第一먼저 小劇場을어더야한다 물업는배가 소용이잇느냐

朝 鮮은文化的으로 넘우羞恥스럽다 우리의손으로劇場한아이업고 撮影所한아이업스니 이엇지 現代文化人이라고 自處할하라 藝術과娛樂과 文化가업는곳에 人間의向上이잇겟는가?

압흐로 참스러운劇藝術運動을 가만히생기여 우리의손으로 劇을세우고 劇場을갓자 이것이 날로全般演劇人에게보내는말이며 우리의社會에 보내는말 정말朝鮮이란社會가 우리의손으로劇場한아를 갓지못할形便이되면 文化고藝術이고 집어치우자 물업는배가 소용이잇스며 귀먹어리에게 音樂을들려주면 무엇을하느냐말이다

×

映 畫界는 더寒心하다 어드서도 한사람못삽어다가 보기에도 창피한「朝鮮映畫」라고 맨드러내노니 그것이 어린애作亂도안이요 돈지랄도안이다 世界어듸를 勿論하고 토-키-를 안이 맨드는곳이 업는데 이제와서 完全한 無聲版도안이요 포시로만맨드러노니 이것은 정말제얼골에 침배ㅅ는格이다

두말할것업시 정말朝鮮映畫를맨들라면 그릇을장만해라 이건 그릇도집도업시 두리뭉수리로 現代科學文明의最尖端을거러가는 映畫를맨들녀는사람이 우습다

오로지 우리는 무엇보다도 劇運動에 劇場을가저야 하는것과가티 映畫에잇서서도 撮影所를가저야한다 언제나 갓흔것이다

百개의 씨나리오를쓰고 千개의映畫理論을 쓴들 어린애나키前에 포대기장만도 유분수요 남의 어린애 잘크는것 부러워하는것도 유분수지 機械文明이 나날이發達하는 外國의映畫만보고 朝鮮映畫하면 의례히 코우숨치는 이것이 누구의罪일가?

是也라 非也라할것업시 정제부터일지라도 늣지는안타 두말할것도업시 朝鮮의映畫藝術을 살녀야한다 撮影所를가저야 난다 文化人으로서 羞恥를免할나면 劇場과撮影所쯤은 看板으로도 가저야할것이안인가 (이것은 정말속이답답한데서나온말이지만……)

—끗—

時調二首
林普桓

安邊釋王寺에서

雪峯山 굽은길로 釋王寺 돌아드니
蒼松은 落落하고 白雲은 悠悠한데
어듸서 一陣淸風에 遠鐘聲만。

元山明沙十里에서

滄浪에 헤염치고 沙場에 누엇스니
모르는 白鷗들은 제벗인줄 알련만은
어지버 허울일아득하니 돌아갈까。

對米關係五十年史
米國初期의對韓政策 (54)
湖岩

『포-크』와 結論

『포-크』가 朝鮮에잇든 마즈막時期는 지극히 劇的이엿다 그는自國을 爲하야 오랫동안 過勞한結果 健康을 傷하엿고 (朝鮮) 國王으로부터 머물러달라는請을 바덧스나

〔暗〕殺하려고 威脅하는 淸國人은 그를 包圍하고 잇스며 또 英國과 淸國에 親近한 兩班들에게 絶交를當하엿는데 누가自己의 親友인지 누가自己의 敵인지를 確實히 分別할수업섯다 지금까지 [illegible]을 提出하고本國政府의 決裁를 기다리며 또한 平素自己의 가장敬愛하든 人物의 多大數가 亡命者가되에 이르러는 실로悲痛을 늣기지안흔수업는 可憐한情景이엿다 그럼으로 召還의命令을바들때「포-크」는 分明히 救援을 어든것가티 생각이되어 海軍으로부터 請由하야가지고 日本에 건너가서 日本女子와 結婚하엿고 그後海軍에서 引退하엿다 朝鮮國王께서는「포-크」를 가르

〔親〕信하든人物을 잃어버리는것이 愛惜하야 그에게 오기를 懇望하엿스나「로크힐」과 및 海軍同僚들이 朝鮮의 招聘을 밧지말라고 忠告함으로 이를拒絶하엿다 만일 그가 半島에 도라왓든들 아마 暴徒에게 殺害를 當하고 말앗슬것이다

「포-크」는 信任狀을 奉呈한 朝鮮君主에게 忠誠을 다하엿슴으로 因하야 도리어朝鮮政府에서는 不歡迎을 하엿는데「포-크」가 國務省에 對하야도 一한忠誠을 다하엿든지는 자못疑問이다「포-크」는 對韓政策上 開拓者로서 自處하엿스며 그의

〔活〕躍과貢獻을 是認하야 그에게對해서 攻勢的態度를 取하지안키로 決定한모양이다

(當時)『포-크』의 失脚을 目睹한米國公使『띈쓰모어』는 이問題에 對해서 一八八七年 六月二十五日附報告中에 이런말을햇다『참말 米國人치고서 이땅의人民들과 가티잇는限에는 어느程度까지 이들의苦境과 國內自治에 關한自然的要求에 同情과興味를 가지지 안키는 全然히 不可能한 일이다』그리나 저번報告(五月廿七日)中에 이미 말한바 結局지금朝鮮獨立의 前途는 暗澹하다는 一般的觀測에이르러는 依然히 變함이업다고 議論하얏스며 이로부터 多年間을 두고 다시 살펴보아도『포-크』가 召還된뒤에는

〔獨〕立의曙光은 떠비치지 안엇다 지금閣下의親衆로써 結論을 매지려 한다

(1) 最初부터 米國은東京과 北京에서 取한 態度와가티 京城에서도 政治的으로勢力均衡을 支持하야왓는데 米國의立場으로는 日本이나 淸國이나 어느便에든지 저울추를 기울일수 잇섯다 그러나 日淸뿐아니라 英露에 對해서도 結局은 反目하게되는데 干涉政策을 取하기前에는 事實上 朝鮮獨立을 擁護하는데 何等의效益이 업슬것이다 陰謀가 끈임업시醸成되는 東洋宮廷에서 米國政府는 嚴正中立을 직히엿스니 이것은 米國이 그外交代表者에게 보낸訓令으로써 證明할수잇다 米國은 朝鮮獨立을贊成하면서도 實際에 顧應할

〔準〕備를하야 朝鮮이 淸國干涉을 對抗하기에 無能力한것을 알게될때 一八八七年 드듸여 淸國에 讓步하엿스나 이것은 이로부터 十八年後 日本에 讓步한것과 마찬가지다。

(2) 米國이 國際關係 特히 極東關係에 잇서서 너무自慢한 孤立政策을 取한것이 거의 無益하게되는 實例를 우리는 目睹하고잇다 朝鮮을 救援함에잇서서 國際的保障外에는 다른道理가 업섯든바 이保障은『介置든』條約에 依하야 半島를 開放하기前에 이미 어떠서야 할것이다 그後數年間은 이保障에 對하야 日英露等의 責任當路者로부터 先後해서 提議하엿고 이提議는 米國政府에 報告되엇다 그러나米國은 이保障이 가저올 門戶開放은 願하엿스나 그實務의

〔分〕擔은 願하지아니햇스니 말하면 米國은 무엇을 어드려고 하면서도 거저 그것을 어드려고 하엿다 이保障을 有效케함에는 極東에서 米國의海軍力을 强化하는 同時에 外交工作도 이新局面에 適應하도록 改造할必要가잇섯지만 一八八〇年代의 米國으로서는 이冒險을할 準備는 업섯다。

(3) 米國의 對韓政策의 內容을 充分히 理解하려면 布哇諸島와『사모아』에서取한 同時代의 政策과 比較해서 보는것이 必要하다 그러나 이런比較는 여기서 取扱할바 아니요 다만 下記몃마듸말로 足한줄 밋는다 지금까지 적어온 記錄을通해서 살피건대 當時米國人特히

〔國〕會議員中에는 오늘날와서 보면 分明히 錯雜한 外交關係에 對해서 透徹한 見識을 가젓든이가 업섯다 米國人民은 國際關係를 마치 國內問題와가티 取扱하야 왓섯고 또한 取扱하려하엿다「타일러」氏의『米國初期의對韓政策』이란 小論文은 이로써 그紹介가 끗을 짓게되엿다

映畫時評
金剛키네마作品 "青春의十字路"를보고 (下)
李圭煥

朴淵氏新進이다 우리는 이번 青春의十字路에서 뜻하지안은 映畫俳優한사람을 어덧스니 한가지깁뻐하고십다 이분이꼿 朴淵氏다

첫出演임 에도不拘하고、動作의拘束을밧지안는것과 表情의泰然함과 렌쓰를보이지안은 까닭에 唐慌한빗을보이지안음으로 相對役의演技를죽이지안는功이라든지…氏의얼골이 先天的으로立體美가잇서서 얼마간粉裝의效果를볼수잇스며…참으로서 어떠한監督이든지 한번살녀보고십흐리만치 天分이보힌다

薪哲氏……氏는特 別出演이라는일흠을달고 이作에서움즉인 다 엇지보면適役이아니어든 脫線이되 라다가 넘어갓 例인지

지만은 첫出演으로는 이분은 이映畫에잇서서 조그만功아라도잇다고본다 좀더나아가 어느便에屬한演技의才能이잇슴인지는 다음機會에보자

李楠本氏……잠간나타나는분인데 이러타할만한役을맛지안은關係로 깁게이야할수업스나 動作이自然스럽고 表情이부드러워서 퍽企特되는俳優의素質이보인다

監督의게。黃白바들素質이잇다

金蓮實……언제가筆者가 金蓮實의演技를許한바잇지만은 이번出演에는 한거름進步가터보인다 職業女性이가저야할 性格—터구나 자미잇는 깨소린점 이라는 職業을가진處女가 手荷物運搬夫를戀慕케되는 곳에 相對者의身分을들아보지 안는 無邪氣한性格의表現은 過去의어느때보담 技巧的이엿다

申一仙孃……오래동안이일에발을끈엇든 申孃의出演은 얼마쯤企待를가지게햇섯다 純眞한處女로서 都會로밀녀나와 村外…… 를 불자면 우름가에서 그의愛人의 敎唆를밧고……『어딘에 저가다가 도다시色魔의손에 그의貞操를일허버리고 버림을밧는悲運에서。그야말노 靑春의 十字路에서 슬피우는可憐한女性의悲哀를 申孃은 그렇듯이보여준다 어느便으로보면 그의게 適役이니만치 순은곳을찰-차자보면 그의演技에서 풀어갈 을꺼담을수잇슬것이다

文藝心孃……어분의出演도이번 이처음이다 格히純情한人物이다 原因이번役이 平凡한關係이여서

그외演技 를評할만한것이 어-모로보던素質이보인다 例

上記한約數文은 勿論評文이라고 할수업다 ……어느程度까지 …… (끗)

朝鮮日報學藝部主催
家庭婦人『들노리』大會

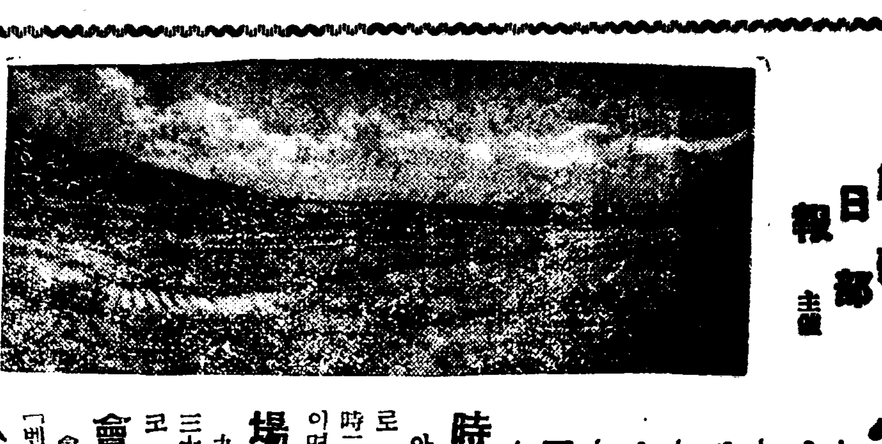

너무 일만하시고 날시조흔 이철에 하로쯤은 유쾌히 경치조코 공기조흔곳에서 자미잇게 노시도록 하십시오、몬사 하에우는 여러분을 위하야 조흔날을 택하야노코「들노리」준비에 밧븝니다

時日 十月七日(日曜日) 아츰 八時二十分까지 淸凉里驛前으로 會員들은 모입시요 그랫다가 九時二十二分車로 떠납니다 이날 雨天이면 翌日로밉니다

場所 議政府(고는골) 九時四十八分에 議政府着、驛에서約三十分만거르면 넉넉한데 밤나무가만코 景致가 조흡니다

會費 七十錢(一人에) 會費만내면 車삭낼필요가 업습니다「벤도」만 가지고 오시면됩니다

入會資格 勿論 女子에만限하며、어린애들은 다리고오지마십시오、기어히 다리고오실경우라면 會費를따로내십시요

餘興 밧줄기、와상주는 경기며 기타 여러가지가잇서 하로를 즐기기에 충분한준비가 되여잇습니다

申請 十月六日까지 入會할분은 十月六日 午後四時까지 本社 學藝部로 會費를내시고 會員券을 바드십시요

其他 當日로 도라올터인데 議政府發은 午後四時十八分 淸凉里着 四時五十六分、驛頭에서 解散합니다

世專講師鄭一千氏 醫學博士學位어더
◇…膽管黃色의關한論文으로

世富蘭偲醫學專門學校解剖學敎室講師인 鄭一千(元)氏는 지난十三日에 多年間研究한論文을 城大敎授室에 提出하엿든바 該論文이 無難히通過되여 醫學博士의學位를 밧게되엿다 氏는京城醫學을卒業하고 城大醫學部助手를지나 現在世專講師로잇서서의 所謂黃色細胞의形態學的研究補遺又、上記細胞의 發生學的研究補遺』其他 副論文 六篇을提出한바다 (寫眞은鄭一千氏)

呼聲偉人

사람부르는 소리큰사람이잇습니다 미국쉬카고 박람회에나타난 소리잘지르는위인이 이사진의 두남녀입니다 남자는 목장의 도야지도 잘불러모흐고 녀자는 밧헤서일하는 남편을 불르는데 유명합니다 남자는「파스」녀자는「헤이스」

◇本社主催◇ 國手選拔 圍碁對局譜 (三)
白 李漢文 黑 丁奎春
略符＝〔口百△二百◎三百〕

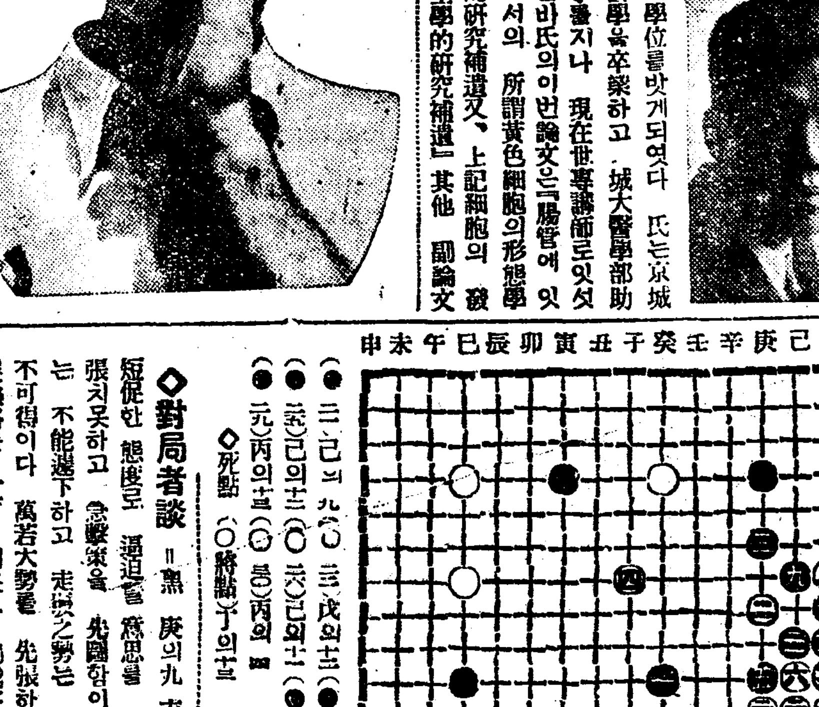

(●三)己의九 (○三)戊의十二 (●三)戊의十三 (○三)庚의十一 (●三)己의十二 (○三)己의十一 (●三)丁의十四 (○三)己의十二 (●三)丙의十三 (○三)丙의十四
◇死點 (○終點)丁의十三

◇對局者談＝黑 庚의九 方面과 白 庚의十一 方面이 短促한 態度로 逼迫을 焦思를 가젓스니 此는 大勢를 伸張치못하고 急迫策을 先圖함이라 이로써보건대 騎虎之勢는 不能遽下하고 走獸之勢는 不能遽止로 若欲其勢면 不可得이다 萬若大勢를 先張하야 濶步로 進兵하건대 展熟路를 宜可圖矣요 沖飛空濶도 亦可期矣리라

가정의원
가레못스는데

問 저는금년십팔세의 소년으로 현재동경에서 공부하며 운동을즐겁니다。이며전에 축구를하고나서부터 몸부덩위가 다리를들는지 흑은 공을차든지하면 맛치찌저지는듯이 압허서 밤에잠도잘못자게되엿습니다 그곳을만저보면 림파선이 만흐듯 낫습니다 그것은 관게가업는지요 의사에게 진찰을밧고저하나 국부갓가히임으로 못하고잇습니다。(奉天一讀者)

答 과격한운동을 한후에는 속층 가래롯이슨다하야 서계림파선(鼠蹊淋巴腺)이붓고 압흔일이만습니다 당신병도 아마그런것인듯하오니 잠시 운동을중지하고 국소에 습포를하야보시오 그래도잘 낫지아니하거든 의사에게 진찰을바드시오 부끄러울것이 업슬것이야 업지안습니까 (大學病院小川外科金晟鎭)

漢詩
碧梧山人考選

仲秋月
選外佳作一 仁川 金秉玉

廣寒宮敞桂花城
露滴姮娥擣藥聲
何用氷輪如晝白
自能玉鏡徹宵明
一天如水星辰沒
萬里無雲瘴癘晴
長得團圓心便足
莫敎華髮此中生

評曰 一氣渾成卒篇滴題不下於明七子然投稿過期故不爲入選惜哉

漢詩募集
詩題 菊花
押韻 時遲枝知危
期日 陽十月十五日
(漢詩選集)

三南水害義捐金品

▲本社接受=二日正午까지整理分▼

現金累計 三萬六千九百九十一圓三十一錢

物品累計 七萬九千六百九十一點

一金六圓五十錢 (本社龍岩浦支局經由分) 龍川郡白岩敎會一同

一金二圓七十錢 (本社江華支局經由分) 江華文山靑年會一同

一金二圓三錢 (群山府開福洞敎會) 中央幼年主日學校兒童一同

一金一圓四十三錢 (金川郡) 山外公立普通學校兒童一同

衣類十二點 沙里院東部禮拜堂

兵庫敎會基督靑年會

一金六圓五十錢 (神戶市林田區細藻辺三丁目九〇)

內譯 一圓 金漢祚 一圓 崔元基 五十錢 鄭仁朝 五十錢 李炳藝 五十錢 李熇俊

五十錢 李蒼海 五十錢 朱永浩 五十錢 郭柱乙 五十錢 金周補 五十錢 張德天 五十錢 韓良述

大元券番藝妓一同

一金十七圓三十五錢 (京城府淸進洞)

內譯 一圓 一圓 一圓 一圓 一圓 一圓 一圓 一圓 一圓 一圓 五十錢 五十錢 五十錢 五十錢 五十錢 五十錢 五十錢 五十錢 二十錢 二十錢 二十錢 十五錢 十錢 十錢 十錢

鄭錦紅 金山月 金素澹 金香仙 權松花 盧月色 吳雲珠 吳渭珠 李少香 韓蓮紅 尹恩姬 崔山月 鄭山月 李㫼蘭 李小紅 張彩鳳 李春紅 梁蓮紅 高花中仙 鄭玉粉 崔奇順 鄭山紅 鄭小紅 李玉珠 李玉花 李梅花

十錢 十錢 十錢 十錢 十錢 十錢 十錢 十錢 十錢 十錢 五錢 五錢 五錢 五錢 五錢 五錢 五錢 五錢 五錢 五錢 五錢 五錢 五錢 五錢 五錢 五錢

李錦桃 李錦仙 李錦子 李南順 金眞紅 金山紅 金玉順 文玉振 趙菊花 張蘭紅 金花仙 李月中仙 李明珠 李根花 李根容 廉玉善 姜南月 楊貞順 楊春玉 吳秋月 韓暎月 洪景仙 洪南秀 洪梅花 崔蘭紅 鄭鳳仙

本社朔寧支局經由分 (第六回分)

一金一圓 內譯 (朝鮮監理敎梅分敎會)

三十錢 李順模 三十錢 李康三 十錢 金今錫 五十錢 權明淑

五錢 李明子 五錢 李恩惠 五錢 朴調秉 五錢 李順姬 五錢 李滿紅

本社安溪支局經由分 (四回)

一金三圓 內譯

一圓八十錢 多仁汾陽講習會生徒一同

一圓 周任順女史 十錢 申光子 十錢 周英子

本社康翎分局經由分

一金十一圓四十錢 內譯

二圓 ([illegible]長陵里新興靑年振興會) 李容順外十四名

五十錢 方光石 五十錢 曺周承 五十錢 黃鶴球

五十錢 張益先 三十錢 孔孝胄 三十錢 白萬吉 二十錢 康達成 二十錢 黃學交 二十錢 金承國 二十錢 李明武

二十錢 二十錢 二十錢 二十錢 二十錢 十五錢 十五錢 十錢 十錢 十錢 十錢 十錢 十錢 十錢 十錢 十錢 十錢 十錢 十錢 十錢 十錢 十錢 十錢 十錢

金善奎 張昌辰 李康化 姜信阿 李春奉 白斗泳 金士元 李基祚 李永在 李瑛子 李容敏 閔丙萬 白元祚 李文伯 朴示殷 李春煥 魯連洙 吳成彬 鄭致彬 崔基五 高長孫 白福一 趙殷奎 崔寬徹

十錢 十錢 十錢 十錢 十錢 十錢 十錢 十錢 十錢 十錢 十錢 十錢 十錢 五十錢 五十錢(東萊洞) 二十錢 二十錢 十錢 十錢 十錢 十錢 十錢 十錢 十錢

金元哲 李林奉 李成國 崔五長 許示浩 李成根 金在動 金明哲 白富吉 趙時淵 金香範 高仁西 劉用植 魯先奎 鄭永根 李慶國 鄭仁瑞 金奎鉉 朴道雋 白成春 朴示熙 姜壽明 趙寬夏 金昌淳

本社茂朱支局經由分

一金三十九圓六十五錢 內譯

二十二圓六十五錢 本社茂朱支局主催水災救濟演劇上演實費除殘金

一圓 陳壽鎭 一圓 柳澤烈 一圓 金俊成

二圓 李順今女史 二圓 楚雲 二圓 雲仙 二圓 逢春 二圓 桂花 二圓 彩玉 二圓 花仙

本社錦山支局經由分 (第二回)

一金二十九圓五十錢 內譯

十五圓六十錢 錦山公立普通學校生徒一同

三圓 金善昌 二圓 金鳳燮 一圓 趙文衡 一圓 月星人蔘商會 一圓 李徹虛 一圓 李鍾善 一圓 金泰洪

五十錢 嚴玉珠 五十錢 任禧準 五十錢 白昌基 五十錢 任炯宰 五十錢 趙炳順 四十錢 車澤永 三十錢 崔元七 三十錢 朴周陽 二十錢 金泰恩 二十錢 李壽萬

阪神消費組合取扱分

本社大阪支局經由 一金一百四十三圓五錢

內譯 尼崎東部地方

一圓 五十錢 五十錢 五十錢 五十錢 五十錢 五十錢 五十錢 五十錢 五十錢 五十錢 五十錢 五十錢 五十錢 五十錢 五十錢 五十錢 五十錢 五十錢 五十錢

安泰平 李根鍾 張在述 孫漢鍾 金鏞楠 崔孟琪 梁回水 朴葉球 李賢雨 權正連 李惠鍾 朴連用 朴多物 安今岩 趙敬五 申成守 崔萬龍 金永辰 金道成 高亨奎

三十錢 三十錢 三十錢 三十錢 三十錢 三十錢 三十錢 三十錢 二十錢 二十錢 二十錢 二十錢 二十錢 二十錢 二十錢 二十錢 二十錢 二十錢 二十錢 二十錢 二十錢

金解燮 李雲三 崔東又 安正讚 張相三 崔行涉 鄭先鳳 金白述 梁會允 梁會正 薛洪德 朴中根 梁幸默 金容洙 任吉宰 李福基 李興實 金大漢 崔孟烈 鄭鍾甲 申吉成

二十錢 二十錢 二十錢 二十錢 二十錢 二十錢 二十錢 二十錢 二十錢 二十錢 二十錢 二十錢 二十錢 二十錢 二十錢 二十錢 二十錢 二十錢 十錢 十錢 十錢 十錢 十錢 十錢 十錢 十錢 十錢 十錢 十錢 十錢 十錢

山口 白海龍 金判實 金東先 金道潤 金正時 金昌烈 柳文鉉 南學龍 朴長壽 申順玉 洪必千 朴萬洙 李相七 全自永 白泰文 金德鳳 鄭世連 張炳斗 李順烈 梁大華 金晋模 車守長 李 坪 許正道 崔文善 朴年洙 吳小同 宋順福 南涓成 鄭春日

尼崎西部地方

五圓 一圓 一圓 一圓 一圓 一圓 一圓 五十錢 四十錢 四十錢 四十錢 四十錢 四十錢 三十錢 三十錢 三十錢 三十錢 三十錢 三十錢 三十錢 三十錢 三十錢

濱本組 金奇弘 姜正萬 吳萬元 崔亨浩 金文夏 朴世日 姜相準 張守龍 姜甲濟 鄭小成 朴南石 辛容浩 安在奎 金鍾律 金二萬 梁在萬 柳長壽 李亨德 金永祚 朴根伊 盧在璉 姜点述 鞠允生 崔洛道 朴老甫 金在完 徐正玄 金容太 張三守 具三錄 李一奉 金武出 朴千洙 朴相來 權萬伊 孫鳳基 姜且守 崔秉麟 金有右 趙萬術 朴允玉 吳周伊 申英祚 鄭學守 鄭贊世 車今世 片在浿 尹億奎 孫淳變

三十錢 三十錢 三十錢 三十錢 三十錢 三十錢 三十錢 三十錢 三十錢 三十錢 三十錢 二十錢 十五錢 十錢

張實根 金億萬 許泰金 朴允玉 金昌石 姜三秀 周壽大 梁道完 崔相任 安尙鎬 金貴祚 黃道水 安再鎬 具明玉 朴會茁 徐京贊 丁基喆 金斗俠 柳京錫 國岡 朴容泰 高山村 金且福 趙雙壽 尹基德 姜祜甲 姜周相 尹興烈 金斗浩 沈炳奎 金萬東 姜好根 南永壽 朴道元 南文鉉 趙三龍 朴在鳳 辛龍伊 金洪伊 李点述 盧敬年 盧在璉母 朴文三 崔三俊 金相元 金相祚 金應斗 金斗實 崔一奉 濱基鳳 金月生 尹世龍 朴景在 車正錫 尹性克 全明祚 李在玉 姜正烈 金命守 崔允出 申永守 尹性道 金萬点 崔出伊 金益根 金守明 李學浩 徐仁福 趙四龍 陳且純 朴世鉉 尹丙哲 李性林 金達用 朴命男 張孝龍 崔海龍 金再俊 金晋葉 南道鉉 盧在益 黃一文

十錢 十錢 十錢 十錢 十錢 十錢 十錢 十錢

周南會 金仁道 朴春元 孫任壽 趙新房女 裵進秀 朴順氣女 丁基煥

西宮地方

五十錢 五十錢 五十錢 五十錢 五十錢 三十錢 三十錢

洪昌圭 安泰云 鄭昌喜 洪鍾鉉 趙善桂 金萬石 申馬當

守部·鳴尾地方

五十錢 五十錢 五十錢 三十錢 三十錢 三十錢 三十錢 三十錢 三十錢 三十錢 二十五錢 二十錢 二十錢 二十錢 二十錢 二十錢 二十錢 十錢

林炳助 朴世錫 蔡漢仲 崔正敏 鄭玉鉉 朴明玉 朴日成 金禹贇 李岩伊 朴柱漢 洪胤杓 安弼柱 鄭昌鉉 鄭点福 沈鐘介 李鍾千 李允長 李鍾洛

尼崎北部地方

三十錢 二十錢 二十錢 二十錢 十五錢 十五錢 十五錢 十五錢 十五錢 十五錢 十五錢 十五錢 十五錢 十錢 十錢 十錢 十錢 十錢 十錢 十錢 十錢 十錢 十錢 十錢

金容祚 李弼九 太元奎 孫三鍾 李順雨 朴良燮 都文洙 梁在璉 尹中琪 金点玉 李相華 李福同 李興鍾 李尙甲 朴權培 高大奎 宋正生 徐贊善 韓奎煥 安異允 金相鳳 趙朔不 權基述 尹守根

長洲地方

一圓 一圓 一圓 一圓 一圓 五十錢 五十錢 五十錢 五十錢 五十錢 五十錢 五十錢 五十錢 五十錢 五十錢 五十錢 五十錢 五十錢 五十錢 五十錢 五十錢 五十錢

朴基萬 崔正吉 張性壽 金義達 金甲文 禹用伊 崔四出 靑聖甲 金時伯 郭熊伊 金四鎭 劉今龍 崔道秀 趙榮學 金性浩 安合中 黃且乭 沈鎭玠 安而行 成鎭守 朴正三 金啓鶴

五十錢 五十錢 五十錢 五十錢 五十錢 五十錢 五十錢 五十錢 五十錢 五十錢 五十錢 五十錢 五十錢 五十錢 五十錢 五十錢 三十五錢 三十錢 三十錢 三十錢 三十錢 三十錢 三十錢 三十錢 三十錢 三十錢 三十錢 三十錢 三十錢 三十錢 三十錢 二十錢 二十錢 二十錢 二十錢 二十錢 十錢 十錢 十錢

金在千 崔二秀 韓實京 林道碩 金佐炳 金達榮 崔正憲 崔正萬 李在德 李昌順 李景命 鄭敬八 金泰鳳 靑又鳳 鄭鍾烈 南大順 崔宰鎬 鄭琪瀅 李玟雨 嚴柱沁 金學道 李仁龍 崔圭鶴 靑翼燿 鄭德和 玄舜九 金洪權 權判尙 李道聖 崔在圭 李純鎬 金善宅 金孟權 林炳敦 李鳳鶴 李道仁 白仁守 崔鳳琛 南大浩

阪神消費組合靑木出張所盧進學 阪神沿線自治靑年會文鳳甲 同合救援會周永秀 共同取扱分

二圓 二圓 一圓 一圓 一圓 一圓 一圓 五十錢

姜岩伊 陸成俊 車甲得 金相業 金淸河 李鍾述 李埰源 金永柱 李鉉柱 盧進學 文鳳甲 周永秀 趙禹允 金珍述 盧甲信 姜大石 洪佑坤 具時宗 金時甲 周時龍 李東燮 李基岩 文日好 崔相介 金玉吉 申正均 金鍾根 金相斗 金起三 崔海祚 崔元錫 具有書 趙正守 金秉善 李相煥 余濟極 李奎大 姜哲守 鄭昌根 趙性文 盧守鉉

五十錢 五十錢 五十錢 五十錢 五十錢 五十錢 五十錢 五十錢 五十錢 三十錢 三十錢 三十錢 三十錢 三十錢 三十錢 三十錢 三十錢 三十錢 三十錢 三十錢 三十錢 三十錢 三十錢 三十錢 三十錢 三十錢 三十錢 三十錢

羅仁奎 李信默 皇甫斗浩 金光川 李宜榮 李相殷 安道相 鄭永旭 甘泳道 金三俊 周順文 車鍾壽 金石明 安小喆 林東奎 李建浩 周泰用 李相七 張明善 鄭翊完 沈奉燮 金相介 申永均 林石伊 趙林柱 朴必均 金采均 金錫斗

三十錢 二十錢 二十錢 二十錢 二十錢 二十錢 二十錢 二十錢 二十錢 十五錢 十錢 十錢 十錢 十錢 十錢 十錢 十錢 十錢 十錢 十錢 十錢 十錢 十錢 十錢 二圓

朴明淳 曺喜壽 金白守 金基柄 洪丁玉 金道律 權具俊 陸相浩 李相舜 金丁浩 魯道守 金點石 千明出 曺三述 鄭重峽 高章石 李元俊 李根燮 全世文 羅胤燦 李起萬 菊地常雄 李敬孝 高仁珍 文學起 左種翼 阪神消費組合從業員一同

本社陰城支局經由分

一金八圓十四錢 內譯 (以下中里婦人會)

麥五合 麥五合 麥五合 麥一升 麥一升 麥一升 麥一升 麥一升 麥一升 麥一升五合 麥一升 麥二升五合 麥五合 麥一升 麥一升 麥一升 麥一升 麥一升 麥一升 麥二升五合 麥一升 麥五合 三十錢 二十錢 十錢 十錢 十錢

崔金子 李鴒順 成鍾順 金壽男 韓鎭淑 張基勳 鄭雲益 黃己出 金永順 南大順 張喜順 尹甲順 金貞烈 林黃順 魚禹順 李敬順 張点順 金乙鉉 金福順 尹卦林 安錫俊 金順汝 閔南順 黃順玉 尹泳烈 李將帥 申鳳彬

(陰城面三生里振興會)

麥二升 麥二升 麥一升五合 麥一升五合 麥一升五合 麥一升五合 麥洋襪一足 麥五合 麥一升 麥一升 麥一升 麥一升 麥一升 麥一升

張喆性 張鳳性 張基鴻 張基德 張文性 張啓性 張基鍾 張基萬 張基得 張東疇 張基璟 張丈福 張東禧

麥一升 麥一升 麥一升 麥一升 麥一升 麥五合

張基鳳 張基瓊 張孝性 張丙男 張基鮮 張基億 張壽性 張基天 張福性 張訓性 張柔性 張弼性 張癸性 張基洙 張閒性 張壽性 張基龍 張基賢 張然性 張基銅 張基福 張基軾 張得性 張驥性 張讚性 張東暉 張守性 張東微 張基孝 張日錫 張繼性 張之性 張福得 張九性 殷基濂

(三生部落婦人會) 十四錢 張禮性 十五錢 張五性 十錢 張球性

一圓二十錢 陰城邑夜學生一同

現金小計 二百七十二圓二十五錢

物品小計 十二點

取消 九月十八日附群山支局經由 十七圓五十七錢은 二重發表이기 此를取消함

連載短篇小說

戀風 (8)

張赫宙 作 / 安夕影 畫

그러나 나는

「그때 그일이 동기가 되어서 수연이가 지금까지 되엇다면 그 죄는 내게 잇겟지요。」

하고 조금 떨린 소리로답햇다。

「호호호」

수연이는 까닭업는 우숨을 우섯다。

「난 그뒤 수연이를 한번만 나구 십허 햇지오 만은…」

「그 이야기는 그만둡시다。」

그는 아모러치도 안타는드시, 상긋 우섯다。

「이 절에는 처음 오셧서요?」

그는 내가 잠시 묵묵히 잇슬때 이러케 물엇다。

「어떤 경로로 오늘날 이러케……」

나는 그의 물음에는 대답지 안코 아까부터 못든 말을 되푸리 하엿다。

「그런 실례된 말슴은 못는 법이 아닙니다。 남이야 어떠케 됏든지……」

「거야 그러치오 하지만은…」

「지금 나를요、 창녀라고 해도、조코、갈보라고 해도 조흐니요、그것만 알으시면 그만 아입니까。 그러니 그런말슴을낭。 그만두시고요、 이선생가정 재미나 얼마나만흔지이야기 해보시지요」

그는 이러케 나를 옥여대엇다。 이것만은 그의성격이만히 변함을 알수잇섯다。 그때의 그는 말이 적은 처녀엿섯다。

「그러치만은、 나로서는…」

「기어히 알구십단 말슴이죠? 호호호。 어쩌면 이선생은그러케까지 심술이 굿슴니까」

「왜요」

나는 놀라 그를처다보앗다

「아이 잘못됏구려」

그는 돌연히 순박한 얼골이되며、

「하긴 그래요。 그때 이선생이 장가 드섯다는 소문늣듯고……」

고개를 숙이고 침묵을 해버리엿다。 그는 울고 잇는것가탓다。

잠시 후에 그는 다시 고개를 들어

「한번 두번 사내에게 실때를하고보니 이러케 되기도쉬어요」

그는 말을 이어、

「그러나 난 지금인들 내가 영영 타락하엿다고는 생각지 안코 잇지오。 사내놈들을 때라 온갓곳엘 다-갑니다만은 어느때라도 나도 남과 가티 하고 늘 생각하고 잇죠。 그런히망이라도 잇스니 사람이란 사는 모양이야요。 히망이란건 정말사람을 살린다느니보담 내게잇서선 사람을 죽이는것이지오」

나는무어라고 말을 할수업시 그의 웅변을 듯고만 잇섯다。

나는 흥분된 얼골로 그를 바라보고 잇다가 별안간 그의 허리를 잡어안엇다。

「수연이。 그게 모도 내죄요 내죄요」

「천만에요」

그는 내 딸을 풀어 헤치엇다。

「아이 참、 가야지、 자、 어서 주무서요」

하고 그는 일어서랴 하엿다。

「가다니 어데로」

「…………」

그는 벙긋이 우섯다。

「못갑니다」

「왜요。」

「하여튼 못갑니다。」

나는 수연이를 밤사이 내겨레서 재이고 내 여동생과 가티 그를 보호해야 되겟다는 생각으로 그를 부뜰어안치엇다。

「아니、 가야지요」

그는 기어히 일어서랴 하엿다。

「못갑니다。」

나는 그를 붓들고

「저밧엔 또 여자가 잇지안소?」

하엿드니, 그는 무엇을 생각함인지, 내겨레 사트르 안것다。

十月二日 (火曜)

◇午後〇時五分 音盤 一、봄날 二、四巨里 三、中巨里 四、京西巨里 五、방아타령 金花郞

◇同二時 常識講座 民法上損害賠償에對하야(一) 尹元上

◇同三時 野球試合實況 京城體育데ー中等決勝戰 ー京城運動場으로부터中繼ー

◇同六時 童謠獨唱 一、가을 二、기차 三、메밀꽃 四、해변의少女 五、개암이 大 새보는노래 七、허접이 八、코스모스 劉德順 伴奏安影

◇同六時二五分 家庭講話 生活改善과色服 (一) 李貞圭

◇同七時三〇分 講話 兒童育成에對하야 (一) 黃祐傑

◇同八時 唱劇調 一、短歌竹杖芒鞋 二、唱劇調 東風歌 (春香歌中) 同 自嘆歌(沈淸歌中) 歸柳色 鼓手 池龍九

◇同八時二五分 和請 李景協

◇同八時五〇分 (大) 吹奏樂 一、交響樂「밤의水都」 第一樂章港口의밤 第二樂章물우에 第三樂章遁走曲과天主閣의讚歌 二、두개의小品(가) 勇壯한行進曲 (나)典雅한行進曲 大阪吹奏樂團 指揮와作曲菅原明朗

第一放送 十月二日(火曜)

◇午後〇時五分 映畵이야기「보레로」

◇同二時 家庭講座 極樂鳥자바를말함

◇同七時三〇分 (大) 講演 世界海運界의現狀 大阪商船社長 村田省藏

◇同八時 라듸오드라마

三日 (水曜)

第二放送 波長四九二米

◇午後〇時五分 古談塔上孤 趙東秀

◇同二時 常識講座 人格과損害賠償 (二) 尹元上

◇同六時 童話 一、齊唱가을 二、齊唱고초상 三、獨唱旅愁 四、齊唱牧歌 五、獨唱晩秋 六、齊唱송아지딸녀가는집 七、獨唱 가을밤 八、꼿밧 安洞少女會 伴奏安淳永 指揮 李碩和

◇同六時二五分 家庭講話(二) 主婦가본現社會와그에對한準備 李貞圭

◇同七時三〇分 講話 兒童育成에對하야 (二) 黃祐傑

◇同八時 流行歌 一、후ー피걸…金壽麟作曲 二、세病者 빅타文藝部編曲 三、봄노한때…金壽麟作曲 四、외로운이몸…金敎聲作曲 五、서울小夜曲…張翼彰作曲 六、서울行進曲…金敎聲作曲 姜石燕 피아노 李景洲 빠이올린 文湖月 하와이안기타 全壽麟 색소폰 尹學求

◇同八時三〇分 歌詞 一、春眠曲 二、乾坤歌 申花仙 鄭彩紅 大笒 金永根

◇同九時 俗謠 一、愁心歌와역금 二、寧邊歌 三、배다레기 四、山念佛 白牧丹 柳開東

◇同九時三〇分(東) 時報 뉴ース 氣象通報 翌日프로그램發表 …放送

上海、山東等地서 歸還同胞가激增

原因은密輸取締의嚴酷함과 中國側待遇不良等

【新義州】 최근중국으로부터 국경을넘어오는남행렬차중에는 중국산동(山東)방면과상해、안주대련(大連)등지로부터귀환하는조선인이격증하는중인데이원인은、중국취체가비교적완만하든만주방면의밀수취체가엄중하게되고 또중국의취체가 엄중하야 밀수로써 직업을 삼든 잡상(雜商)들은 도저히 부지할수가 업게되얏스며、또중국의조선인에대한대우가점차강압적으로되야생활을의지할수가업서거의쫏겨나오다십히몰녀나오는중이라는바경찰에서는상해만주방면이라하면 즉시조선○○단을 련상케하여한번식은 취조를 하게됨으로 근일렬차이동반에게 인치되는귀환조선인이 매일칠팔명、십여명에달한다고한다

公州電氣料問題 署長調停出馬

【公州】 충남공주전기료감하문제는 사회각하요구에 전기회사측용으로 점점악화하야 지난 이십팔일밤 부터 수용 자는 일제소등하야 공주시가는 암흑화하엿다함은 긔보한바 어이와 전기회사 궁천(宮川)지배인은 당지 경찰서고원(高原)서장 에게조정을요구하야 지난 삼십일오전팔시경에 회사측은궁천(宮川)지배인과청류(淸柳)죽래(竹來)중에 감하긔성회위원김명동(金明東)김곡량씨을 당서로 초청케하야 조정에 착수하엿는데 반려관에 회합하야 사항감하요구를 불번하기로 고집한다는바 조정여하를 일반은 주목중이라한다

黃州苹果雹害는 四十萬圓의巨額

當業者의運賃減下陳情으로 鐵道 農林 兩局調査結果

【兼二浦】 파반황해도일대와 평남일부에는 우박으로 농작물피해가 다대하다함은 긔보한바어니와 그중황주평과 피해가터옥태심한바 관계당국의 조사와당업자의 진정에의하야 철도농림량당국에서는 긔술원을 특파하야 실지조사를 행하엿는바그손해정도는 예상이외로 격심하야 총피해면적 이백륙십오정보평과의 총피해고 일백사십삼만관등으로 약사십만원의 거액에 달하리라한다

記者團創立記念 映畵大會盛況

【水原】 긔보=수원긔자단창립긔념영화대회는 예정과 가티 지난 이십구일、삼십일 밤일곱시부터 수원극장에서 개최하엿든바 때맛침우천임에도 불구하고 만원의성황으로 원만히마추워 주최자측은 감사함을마지안는다고한다

會長=秋田民治 副會長=李夏炳 鹿野文吉 理事=山本義男 評議員=嚴斗榮 崔大順 金荷鏞 尹圭日 金在鴻 高義贊 宋鶴洙 藤森一郎 久木茂二次 富本重房 上田末 松山帝一 武智賛 中西

二千大金을내여 敎室單獨增築

高城郡車善君氏特志

【高城】 물질관념이극도로예민한이때에 교육사업과 공중을위하여、자긔의사재를 희생하는 특지가가 잇다 강원도 고성군 수동면고미성리(江原道高城郡水洞面古味城里) 차선군(車善君)씨는일즉이 고성사회에만흔 공헌이잇섯든바 금번에 고성남강(高城南江)인도교가설 긔부를 중수케됨에따라 씨의거주하는수동면(水洞面)에서도팔백원을부담하게 되엿섯는데 씨는수년이래 흉작으로인하야 초근목피로 그날그날참담히 경과하는 궁민의정상을 가긍히여기여 배당금팔백원중 삼백원는 자긔가 단독지출하여 궁민의부담을 경감케하엿고 그외 고성공립보통학교는 교실이부족하야 매년신학긔면 입학지원아동을 수용치못함으로 만흔우려로 지내든중 금번씨는 이천원의대금으로 단독히교실일동을 지어주기로 하여 봉은그공사를 착수케됨으로 일반은 그의특지를 감탄불이하며 그외에도동면 공립보통학교며 수동면사무소 개수등에도세민의부당을 업시하기위하여 씨가자당한것이 한두가지가 아니라한다

圖們商工會創總

【圖們】 국제도시도문에 거주하는 일반상공업자를 망라하여 도문을위하야 공동한리익을 획득하며상부상조하야 공존공영을 목표로 도문상공회(商工會)를조직하랴고 벌서얼마전부터 숙제로되여오다가 지난십오일에 준비위원회를열고 이래창립총회 준비에분망하다가 지난 이십삼일심상소학교(尋常小學校)강당에서창립총회를 개최하엿는데 당일에선거한 역원은다음과 갓다고한

姬路支局主催 碁博大會盛況

【姬路】 본보지국주최로본월이십오일에 긔박대회를 진행하엿는데 당일의입상자는 다음과갓다

◇碁部—一等禹琮中 二等高德烈 三等神戶市林田區東池町一丁目二二蔡奎榮

◇博部—一等姬路市外高岡村山畑新田河良錫 二等同上黃銀斗 三等城南村具學伊

姓名不知의靑年 渡船에서投身

【倭館】 지난삼십일오후오시경 락동강인왜관(倭館)강정(江亭)간도선장에서 도선중청년한사람이 투신자살한 사실이잇다는바 년령은삼십세가량되며 복색은 초긔(初忌)지낸 상제의복색을한사람으로 주소를 알수업스며 강물이부러서 시체까지차질수가업게되엿다

拳大의郵便小包 十五萬圓의寶石

脫稅코저密送中에發覺되야 稅金二萬圓을卽納

【新義州】 지난이십구일정오경신의주 우편국에는 봉과주먹만한소포한개가 신경(新京)으로부터 도착되엿는데표면에「가격삼백오십원」이라씨어잇슴으로 이상하게생각하여 세관원이 검사한결과 그속으로부터 놀나지말나시가 약십오만원 어치의 보석이나왓고 세금을 협정한결과 이만삼천원으로하야 수취인서행일(西幸一)에게 이세금을 내이고소포를찻겟느냐 하얏드니 서행일은 두말업시즉석에서이만삼천원을 내여노코 소포를 차저갓다한다、전긔서행일은 대련에잇는 보석상인으로 탈세를 하기위하야 신경으로 부터직접대판으로그소포를붓치지안코일부러 신의주로 부쳣든것이라하며 이와가치 고가의보석을취급하기는 신의주에서 처음되는일이라한다

托鉢僧의泥醉 結局殺人까지

務安郡下의慘事

【木浦】 지난이십칠일오후십이시경에 전라무안군 지도면내양리 강부동(務安郡智島面內陽里姜富洞) 주점에서 동양단이는 승려무안군해제면산길리(海際面山吉里) 륙백칠십팔번지에 본적을둔오남화(吳南華)(三五)와 강진군강진면 읍내김만순(康津面邑內金萬順)(三二)과 라주군다시면방응주(多侍面朴應周)(三二)는 사파세계(娑婆世界)를등지고 피안열반(波岸涅槃)을 동경하는 법열(法悅)생활을하는 승려로서 전긔주막에서 밤이깁도록 술을먹고 니취되고테싸홈이 시작되여 전긔승려삼명이 한데 어울려저서 일대란투를 하엿는데 중상을입은오남화는 그이튼날오전십일시경에 사망하엿다한다 이급보를바든 목포서손(孫)사법게주임은 김(金)공의를대동하고검시하라고이십구일에현장으로출장하엿는데 가해자방응주는 체포되엿스나 김만순은 벌서도망하야 종적을감추엇다한다

싸홈仲裁하다가 사람을蹴殺

【兼二浦】 수안군천곡면평원리음식점영업 최창오(崔昌五)(三五)는지난구월이십일자대에서곡산(谷山)에거주하는석공(石工)중국인조전신(趙傳信)(三二)과말다툼으로 싸홈이되엿든바 전긔중국인조전신이가 쇠망치로 최창오를 때리려함으로 싸홈을말리려 달려와든 최창오의친척림종간(林鍾間)(二六)이가 조전신에게 달려들어 복부를찻는데 이로말미아마 전긔중국인은 이십일일아침 일곱시에 절명하엿슴으로 전긔림종간은 소관경찰서에 인치되여 취조를맛고잇다한다

시경장전망강려공장(□田工場)잔교(棧橋)에서수심이십척가량되는물에빠저 허메는녀자를 부근선원들이 발견하고즉시건지엇는데 그는 장련향 박광렬(朴光烈)(二五)의처리씨(李氏)로 자긔남편이항상술만먹고가사를돌보지아니한다고 비관하든차에 그날도 역시술이취하야 말다툼이되엿든바 모든것을 비관하고 자긔딸옥순(玉順)(三)을업고물에뛰여들엇스나 목적을 달치못하고 옥순이만 죽고리씨는장련주재소에 보호중이라한다

밋친딸죽인어미 懲役五年求刑

言渡는오는五日

【海州】 시집사리에서쫏겨난 밋친딸을목매여죽이고징역오년을바든어머니가잇다=그는봉산군 쌍산면 화양리(鳳山郡雙山面花陽里) 륙백이십이번지에 본적을둔 김윤려(金允麗)의처림려연(林麗連)(五二)으로서지난 이십팔일 해주지방법원형사법정에서 살인죄로 립회검사로부터 징역오년의 구형을바덧는데 그범죄내용을 드르면전긔피고의딸경애(敬愛)(二○)란녀자는 최근정신에 이상이생겨 시집사리에서 쫏겨나 친가에도라와잇든바 지난오월 이십삼일경에는밋처서 동리로 도라다니며동리집의가구(家具)등을파손하얏는데 피해를입은 동리사람들은경에 부모에게 그손해를청구하자 그의어머니 전긔피고림(林)은 자긔딸이 온전한사람이되지 못한것을 분히생각하는 차에도 동리사람들에게까지 그와가튼 손해를끼치게되니 차라리자긔손으로 죽여 버리는것이딸을위해서나 집안사람을 위해서 해롭이라고 결심한후당일밤에자긔아들사현(士鉉)(三○)의조력을어더목을매여죽인것이라는데 언도는오는 오일이라한다

毒茸를따서먹고 三母子中毒騷動

주린창자를참다못하야 一名死亡二名危篤

【東萊】 일정한생도가업시류리걸식하든 모자삼인이 버섯중독으로한아들은죽고두사람은생명이 위독하다는바 그들은본적을 경북영천군신촌면정각동(慶北永川郡新村面正覺洞)에 두고현주소를 부산부대신정구덕(大新町九德)에둔 강도경(姜道景)(一八)과동생 태경(姜泰景)(二三)으로 주림을참지못하야 부근산에서독잇는 버섯을주서먹고 마츰내중독이되여 도로에혼도되여 잇는것을 행인이발견하고 즉시동래읍으로와서 응급수당을 가하엿스나 강태경은죽고 남은두사람은 생명이 위독하다는데 정신을일흔 어머니가「나는죽어도조흐나 아들만 살려달라」고웨치는꼴은 보는자로하여금 눈물을 금치못하게하엿다한다

家庭不和로 母女自殺企圖

【長湍】 지난이십오일오후열

素人劇盛況

【龜城】 평북귀성군관서면조악시(館西面造岳市)에서는 지난이십팔일오후칠시삼십분부터 당시동성관(東星館)내에서 추석노리청년소인극대회를 개최하엿는바 무도、음악、소인극등으로 취미진진한하야밤을 지내엿는데 관중은무려오륙백명으로 대성황을 일우엇다고한다

筏橋市場問題 三派對立紛爭

當局의處理를注視

【寶城】 보성군벌교면벌교리 시장은 종래상부하부 이개소에 분립되여 잇던바 벌교면에서상부시장 확장비 삼천원의예산을 편성하고 금년봄 면협의원회에 통과되엿는데 이로인하야 벌교시민은 상중하삼부로 분립되여 각각 목전의사리에 급급하야벌교장래의 발전여하를 도외시하고 각각자긔를위하야 각종운동을 계속하야분규를 거듭하여왓는데 공정한여론에 의하면상부하부의 시장을합하야 벌교역전매립지에 일개소를 신설하는것이 지리상、물자배급상、시장통제상으로보아서 벌교의 번영을 촉진하는데 가장적절한 안이라고 생각하나상하부의 시장존폐는 다수상인의사활문제가 되는고로 졸지에두시장을 폐지하기는 극난하다하며 금후면당국의처치여하가일반의주목을끌고잇다한다

浮石婦人懇談會

【榮川】 경북영주군부석면(榮州郡浮石面)에 잇는 농촌부인회삼십구개소에서는 지난이십팔일오후한시에 동면사무소광장에서 전부석부인간담회(全浮石婦人懇談會)가열이엇는데 개회벽두에 회장으로부터 가정부인의업무와 농촌부인의 구제보다마을 여성이 분노하야 근농에게일대변세이순을 이르킨후 아래의 각항을 토의결정하엿다한다

一、農村婦人會組織에關한件

一、共同耕作에關한件

一、婦人夜學에關한件

金庫盜難事件 眞犯尙未逮捕

【甕津】 경긔도삭녕지방에는 금고도난사건으로 그간 현의자수명을 인치취조하엿스나아직진범인은 체포치 못하여 일반은 불안중이라는데 전긔금고함은 금고당시구입금등의(李鎬)씨상점에서 현금삼십오원과증서류가든것을 도난당하엿든바지난구월삼십일오후삼시네리제선(李泰鉉)이가 소를을 비다가 물속에서 금고를발견하여 곳깁씨에게전하여경찰에알렷다한다

◇寫眞——(上) 潭陽에서開催된全朝鮮自轉車競技大會 (下) 殷栗郡光宣幼稚園園遊會紀念撮影

元山十三幼園 聯合大運動會

三千園兒의總動員

【元山】 원산긔독교청년회체육부(體育部)주최로 오는 십월십칠일 오전구시반부터 동회관장에서 전원산에 산재한십일개소유년주일학교생과 삼유치원아 약삼천여명을 동원하야 련합대운동회를 개최키로하얏다는데 방금동회간부들은 대회준비에분망중이라고한다

一千餘坪의建物 備置機械總燒失

發火原因은方今嚴重調査中 營林署火災後報

【新義州】 긔보=일일오전열한시오십분 시정긔념일로 휴업중의 신의주대화정(大和町)영림서제일공장으로부터돌연불이 일어낫는데 때마츰 그곳을통행하든 동서제일공장운반부 김태신(金泰信)이가 발견하고 제일공장화부 김사수(金四壽)에게 급고하야 신의주 경찰서소방대 헌병대 수비대까지 출동하고안동현소방대 만주가소방대(滿洲防隊)도 출동하야진화에노력하엿스나 마츰 동북풍이불어 공장은 삼시간에 제일공장일천여평의 건물전부를 태우고 오후한시이십오분에 진화하엿다 동제일공장은영림서제재공장중 제일큰 공장으로하루 삼백척체(尺締=價格三千六百圓)를제재하든공장으로 그안에 설비하얏든긔계열여덟개 전부가 파괴되고그안에 싸혀든재목 전부가불에타고말엇슴으로 총손해액은 삼십만원에 달한다고 한다이화재의원인에 대하야는 신의주경찰서에서 화부김사수 숙직원등을소환취조중인데 휴업일이오 도로일이에서 불이처음 니러낫다는것은 이상한일로 그원인이 즉시판명되리라한다 전긔영림서 화재에 대하야정근(井序)영림서장은다음과가티말한다 오늘나는휴일임으로집에잇섯는데 화재의보를듯고 급히이현장으로 달려온터입니다 대책과가튼것은아직생각지못하얏스며도금번화재로인하야신의주목재계에대한영향도아직생각지못하엿스나지금까지휴지중에잇든 제사공장을 사용할까합니다 운운

'몰핀'中毒者 黃海道에千餘名

全朝鮮에서第三位

【海州】 황해도내의 등록(登錄)된 '몰핀'중독자수는약오백여명인바 표면에 나타나지아니하야 등록에빠진 중독자를가산하면 무려 일천이백여명으로서 전조선내중독자 총수사천륙백여명에비하면 사분의일로전조선제삼위를점령한다고한다그리하야 황해도당국에서는 오래전부터 이를근절코저 부심중이든바 중독부방칠에의하야 황해도마약중독자예방협회(麻藥中毒者豫防協會)를 조직하고종내의미온적방침을버리고 감시지도치료(治療)등각부문적으로중독자치료에전력을다하는일방금후마약류밀매를엄중히취체하야 그근절을도모할계획을 세워오든바그계획의구체화를보게되여 오는시월사일 동협회의발회식을개최키로되엿다한다

椒島의二大問題

關係當局에陳情歎願

【豊川】 여름의선경(仙境)이오『까나리』의 명산지인 황해보고(黃海寶庫)라는 풍천에 속한섬으로 초도(椒島)는 소사、니현(蘇沙泥峴)량리인바호수사백삼십이호、인구 이천오십여명이나되는 적지안흔섬으로서 일년동안생산하는 어산의 총액이약오십만원에 달하는 지방으로 해륙교통의 시설을보아 전혀일엽편주(一葉片舟)로내왕하는바계상 교통상 지장은물론초도발전상적지안흔영향을밧고잇는데 더욱이 결빙긔가되면 그만교통이두절되여 륙지의 모든사정과 섬에서 발생하는모든사건을 전혀알지못하게되는 별천지로 화하야버린다 인하여 옛해전부터 초도민(椒島民)들로서는 결빙긔는 엇절수업스나 박게는 교통시설을 완비하여주기를 황해도당국에 진정하여왓고 금년도에도 서면으로진정하엿다하며 그박게당국에 대한희망이잇다함은 본보에 긔보하엿거니와 결빙긔에 사망(死亡)、출생(出生)、혼인(婚姻)등의계출을못하는데 그것을호적령위반(戶籍令違反)으로 과료(科料)처분을함으로 이를단연코 법무당국에서 특별히고려하여주기를 바란다고한다

身元不明의 壯年鐵道自殺

【興南】 지난이십칠일오후륙시십삼분에서호역에도착하는흥함오백사십오호 렬차가 서호역에서 약사백메-돌되는 지점에 도착하자 조선인남자 사십사세가량되든사람이 뛰여드러 두부가분쇄되야 즉사하엿는데 가진물건이라고는지편(紙片)에 함흥부상리칠팔최창걸(咸興府上里七八崔昌杰)이라고쓴것뿐인데 이최씨는사라잇고 죽은사람은 아직알수업스며 원인은 염세자살인듯하다고한다

求禮邑基督敎 復興講演盛況

【求禮】 전남구례긔독교회에서는 지난이십삼일부터 삼십일까지팔일간 오석주(吳錫柱)목사를 초빙하야 부흥강연회를개최하엿는데 청강자가 수백명에달하야대성황을이루엇다한다

無依無托한老婆 自轉車에轢死

【醴泉】 례천군호명면금릉동(虎鳴面金陵洞) 리금목(李金木)(三○)은 지난이십팔일 오후네시경에 자전차를달리다가 례천읍남본동(南本洞)네거리에서김성녀(金姓女)(六五)라는로파와충돌되여 전긔로파는 중상을당하엿슴으로 즉시 중도의원(中島醫院)으로 다리고가서응급수당을하엿스나 하등의효과가 업시그날밤 아홉시경에 절명되엿다는데 전긔리금목은 당지경찰서에피검되여 취조를밧는 중이며사망한 김성녀의시체는 중도공의(中島公醫)의집도로이십구일오후세시에해부하엿다는데전긔김성녀는 일가친척도업고 자식도업는 무의무탁한 로파라고한다

慶南、北境界인 楡川橋架設期成

兩道協力迅速架設陳情

【釜山】 경남의 밀양군유천(楡川)과 경북의청도(淸道)를 이여주며 도경계선에 걸려잇는 유천교(楡川橋)는 산업、교통량면으로 중대한임무를 가지고잇슴에 불구하고 완전한교량의설비가업서서 홍수범람에 피해를입을때마다 교통이두절되어 만흔불편을 당하고르든차 지방민의추렴으로 림시목제교를 가설하야 지내오든바 금번대홍수에 큰피해를입어 복구공사를 하게되는 긔회를 당하야 관계지방민들은 완전한 철교설시의목적을 세우고 실현할방책으로 유천교가설긔성회를 조직하야 관계도경북당국에 이미진정한바 잇서서 가설언약을 엇고다시관계도경남도에도 진정하야 협력하기를 바란다는탄원을 이십팔일동긔성회의원최정한(崔楨翰)외륙씨가 경남산업부장 내무부장각도간부를 력방하고 진정한바잇섯다는데 경남경북을 이어주는경계(境界)인만큼량도가협력하야 실현하야주기를 갈망하는바이라고한다

◇……新義州 營林署製材所 火災의慘跡

部下"거지"가 魁首"거지"를打殺

分配不平에憤慨하야

【平壤】 거지와거지사이에이러난 살인극 일막——이십팔일 어스름에 평양부 창전리(倉田里)에서괴수거지 최유선(崔裕善)(三五)이가 부하거지김학성(金學成)(三五)외이명이 하로종일구걸한 금품을 분배함에배시심조케 목을만이가젓다고 부하들이 분개하여 한번도아니오 늘가튼버릇을하니 참을수업다고 달려드러 란타하여 이것이원인으로 괴수은 이십구일에 사망하엿다는데 평양서에서는 시체를해부에 부치는동시 가해자삼명을 인치하여 엄중취조중 이라한다

擲柶大會收入을 幼稚園에寄附

【朔寧】 지난추석에삭녕에서는오종대회가잇든중듯기에도아름다운 이야기가잇다 삭녕유치원은 경영난으로 유지가곤난하든바 림영준(林英俊)씨외 사청년은 척사(擲柶)대회를 개최하야 그수입금이십원으로 위선긴급한난로와의자를사서긔증하기로되엿다한다

◇運動競技◇

自轉車競技大會 七、八兩日로延期

參加申請날로遝至

【新義州】 신의주자전거경긔구락부(自轉車競技俱樂部)주최와 본보신의주지국및 신의주자전거상조합후원의 전조선남녀자전거경기대회는 사정에 의하야 금월칠、팔량일간으로 변경하얏는데 각지로부터 신청이답지하는중이며 일반은 긔일의도래를 손곱아기다리는중이다 그대회의 규측을적과하면 다음과가트며 대회의회장은 본사취체역고일청씨를 추대하기로 되얏다한다

競技大會規則

一、本大會는全朝鮮自轉車競技大會라稱함

一、本大會는全朝鮮自轉車二千五百米、五千米、一萬米의選手權을決定함

一、本大會에所定各米優勝者에게永久授與함

一、本大會參加選手는申込金一圓添付申込하되申込金은返還치아니함

(但一日申込은 大會에서提供함)

一、本大會에參加選手로開技時間十分前까지 出場치안는時는棄權者로認定함

一、本大會에規則에違反한選手는審判에絶對服從하되 選手에不正事件이發生時는大會에서退場을命함

一、本大會申込期限은十月四日正午까지新義州自轉車俱樂部事務所에申込을要함

(詳細事項은事務所에 事議를要함)

一、本大會에臨時事務所와申込所는如左함

一、競技時日 十月七八日兩日間

新義州老松町 申込場所 高輪商會本店 電話卸部長九六六番 小賣部九四八番

新義州府義州通路 新安商會本店 電話一一五九番

新義州初音町 永昌商會

宣川基靑主催 少年陸上競技 三務學校優勝

【宣川】 선천긔독교청년회에서는시월일일에 신성학교(信聖學校)운동장에서제사회평북소년륙상경기대회를 개최한바 참가단체가 팔개단체에 달하야명랑한가을날 만흔관중리에 대성황을일우엇는데 우승의 영예는 신의주삼무학교(三務學校)에서 차지하엿다한다

全朝鮮自轉車競技大會盛況 本社支局後援

【潭陽】 담양상공협회주최와 본보 담양지국후원으로 지난이십구일에담양관방천대운동장에서 전조선자전차 경긔대회를개최하엿든바 각지에서 선수들이다수 참가하야 공전의대성황을일우엇스며 수상자는 다음과갓다

▲一流一等 成奉來(潭陽)

▲二流一等 吳大成(潭陽)

▲三流一等 吳四釆(潭陽)

▲四流一等 金四學(光州)

本報支局後援의 北鮮蹴球盛況

【漁大津】 어대진운우회주최와 본사어대진지국후원으로 개최된 제일회북선축구대회는 예정대로 이십오일부터 보통학교그라운드에서 참가십구팀 선수이백오십여명의 장엄한 입장식이전개되엿다 회장의개회사 심판부의 지시가끗난후 제일회전을 무사히맛치고 이십륙일은결승전인만큼 일층비등리에 주을대어대진군이 격전을거듭한후 결국일대령으로 어대진군이우승하엿다고한다

關西蹴球大會

【安州】 안주양복점조합주최로 관서축구대회를 다음과가티개최한다고한다

一、時日 十月十四日(雨天順延)

一、場所 安州大王山下運動場

一、加入 每團體加入金二圓式

平壤各普校運動

◇—敬臨公立普通學校 十月五日(金曜) 午前九時半 於同校運動場

◇—若松公立普通學校 十月六日(土曜) 午前九時半 於同校運動場

◇平壤公立普通學校 十月十日(水曜) 午前九時半 於同校運動場

◇—上需公立普通學校 十月十三日(土曜)午前九時半 於同校運動場

◇—正進女子普通學校 十月十三日(土曜)午前九時半 於同校運動場

◇—崇德普通學校 十月十五日(月曜)午前九時半 於同校運動場

◇—光成普通學校 十月十六日(火曜)午前九時半 於同校運動場

◇—鐘路公立普通學校 十月十八日(木曜)午前九時 於同校運動場

米收穫豫想量 四千三百六十萬石
比前年九百八十萬石減
一日農林省第二次發表內容

【東京電話聯合】農林省第二次發表에依하면 今年의米作付反別及 九月二十日 現在의豫想收穫高는 秋田縣外十九府縣이 아래와갓다 反別一、五〇一、二八六町四段으로 前回發表와 合計하면 二、三九九、七九一町步로 이것을 昨年에 比較하면 六、〇〇二町步의增加이다 또收穫豫想은 二九、〇六一、三九〇石으로 前年의實收高에 比較하야 五、三〇四、九三五石前五個年平均高에比較하야 一、八〇八、三二〇石의減少이다 그리고前週發表와合한것은 四三、〇六七、一六〇石으로 前年實收高에比하야 九、八四三、八七〇石 前五個年平均高에比較하야 三、七八九、九五三石의激減이다 그리고 右調査에는 九月二十一日의 大暴風雨로因한 減收數量을包含치안헛슴으로 實際에는右數量보다도 減少할것으로觀測된다

【電通東京一日發】農林省發表에依하면 昭和九年度第一回豫想米收穫高(第二次發表)는알에와갓다(以下單位石○增加率)

縣別	豫想收穫高	前年實收比較
秋田	一、六六六、七四〇	五六六、一八二
山形	[illegible]	[illegible]
茨城	[illegible]	[illegible]
群馬	[illegible]	[illegible]
新潟	[illegible]	[illegible]
富山	[illegible]	[illegible]
福井	[illegible]	[illegible]
山梨	[illegible]	[illegible]
靜岡	[illegible]	[illegible]
滋賀	[illegible]	[illegible]
大阪	[illegible]	[illegible]
兵庫	[illegible]	[illegible]
岡山	[illegible]	[illegible]
廣島	[illegible]	[illegible]
山口	[illegible]	[illegible]
德島	[illegible]	[illegible]
高知	[illegible]	[illegible]
福岡	[illegible]	[illegible]
熊本	[illegible]	[illegible]
宮崎	[illegible]	[illegible]
計	[illegible]	[illegible]

朝鮮米收穫豫想 延期하야三日發表

今年産朝鮮米收穫第一回豫想에對한 各道報告가이미 總督府農林局에 到着되엇스나 이에對한 訂正報告의 關係上二日에도 그發表를보지못하고 다만滿村農林局長室에서 各道報告에對한 審議가繼續되엇는데 結局 豫想發表는 明三日에는잇게될 豫定이라고한다

稻作一回收穫 殘餘二日發表

【電通東京電話】旱害、冷害等으로 近年稀有의凶作이豫想되는 第一回稻作收穫豫想은 九月二十日現在로써全國各府縣을調査하야 農林省에서는調査報告와 計數整理를行하고 一日까지에 一道三府三十縣分을發表하고 二日에는殘餘十三縣의 發表를 行키로되엇슴으로慣例에依하야 山崎農相은 宮中에參內하야 全國稻作의第一回收穫高를奏上하는同時에 旱害 風水害冷害에依한 最近의農村窮狀과 米穀問題等의救濟策에對하야委曲奏上하고退下하얏다

朝鮮米中心波瀾?
朝鮮側差別待遇反對를力說
政民兩黨은日本內地米擁護
結局衝突은難免

米穀根本對策에잇서서 昨年以來朝鮮米가 가장中心으로되야 論議되여오는터인데 昨年의失敗이엇든만큼 이번에는 何等의落着을 告케하랴는傾向이 顯著하다 딸아서朝鮮米를 차고도는差別待遇其他 壓迫의機運이날로 濃厚하여진다 그래서 目下開催中에잇는 米穀對策調査會의委員會에잇서서別項과가치 朝鮮側과 日本內地側衝突을 免키어려운形勢일에잇다고하는바 果然朝鮮米에對한 局面은 어떠케展開될가 今後推移가가장 重視할바이다

【電通東京電話】米穀問題를 審議키爲한第一回特別委員會는 二日午後一時半부터 열리엇는데 拓務省과外地側에서는會議의 成果如何가 直時로 外地米의 統制에도至大한影響을與할것임을 豫想하고 注目中인데 委員會는 今後도隨時開催하고 最後에는 前年과가티 專門家小委員會에 審議를附託하고 小委員會에서 政府의提出한參考案을 基礎로서 根本方針을決定할審議를 進할것으로 觀測되다 特別委員會에서外地米의統制方法을 如何히定할지가 가장論議의焦點이될터로 外地側을代表하야 有賀委員은 外地米差別待遇의 絕對不可함을力說하고 또一面政民兩黨委員은 日本內地米擁護만가지고進하야 上山田兩委員은 全혀別個의意見으로서 論議는相當히波瀾이豫想되는터인바 日本內地側에서는이미 統制方法에關한意見을 政府에 提出하고 過般政府의 提出한 參考案中에도 纖入하야잇슴으로 當分意見發表를 中止할것가트며 米穀事情도前年과 今年과는 全혀相異함으로 對案樹立이意外로 困難할것이업시 解決되리라고樂觀하고잇다

米穀研究會
農林參考案中心으로、
◇……意見의對立形勢

米穀研究會에서는 四日午後五時부터 銀行集會所에서 例會를開하고 米穀對策調査會에農林省으로부터 提出된 參考案에對하야 意見交換을 行키로되엇는데 農林省의參考案에對한 朝鮮側의輿論은 從來와如히期成會를 中心으로서 一致團結치안코 生産者側은찰아리 贊成的態度를 示하고잇슴에反하야 穀物協會聯合에서는 政府에反對通電을發하얏는바 研究會內에는 生産者、穀物業者及金融業者를包含하고잇슴으로 今回의例會는從來보지못하든意見對立을生할것으로 觀測된다한다

圓爲替續落勢
一月來新低價
買方은焦燥、賣方은依然突進
形勢混沌裡에推移

【東京電話聯合】一日午前의 東京爲替市場은 前日入電의 英米크로스二分一仙低로 四弗九十六仙四分一、米日爲替弱도 二十九弗十仙으로 十仙이 暴落하고러아스프란스에는 二十九弗、一志二片十六分一로 各各軟化하야 市中도 前週보다對米、對英이 모두各二分一포인트乃至一포인트는가 軟化하야圓爲替의 薄勢가 停止할올不知하엿다 卽 對米二十九弗賣先物 二十九弗十六分十五賣唱인데 買方은 二十八弗八分一、先物二十九弗十六分一로寄附 그뒤 곳二十八弗十六分十五가 一般賣唱으로 二十九弗의大關門이 깨여지고 買方도二十九弗乃至十六分一唱하며 今年二月以來의 新低價를나타냇다 爲替도 寄附에잇서서 一志二片賣 先物一志二片十六分十五賣에對하야 一志二片八分一買、先物一志二片十六分一買로 先物賣價가 畢竟一志二片臺가 깨여지고 止際다사軟化하야 一志二片十六分一의一般唱으로 圓爲替의勢가 顯著히 氣配가 混沌裡에 그대로 止하엿다 賣買는 輸出側도 若干이잇섯다 大部分은 輸入爲替의取組로占하고 그亦是買方의焦燥에對하야 賣方은 조곰도 突進치안코 推移하엿다 그리고上海市場은 日米買方二十九弗十五仙으로比較的高價를報하엿다

米日爲替市況

【東京一日發聯合】米日爲替는 休日前보다 四十仙低인 二十八弗七○仙으로 [illegible]다 ▲東京爲替

三五、六年危機압두고
金買上價引上論
倫敦金塊續騰이나市中金價反落
爲替銀行側이政府批難

倫敦金塊二日入電은 七磅一志六片=一匁換算十四圓三十七錢으로 續騰되엇스나 市中金價는 十一圓五十錢으로反落인等 政府의 金買上價를 引上치안는데 對한失望인것갓다。政府에서 一部産金業者保護가 될것을念慮하야 買入價引上을 遲延하고 現買入價一匁十一圓九錢을 그대로두어 倫敦市勢와의差를 三圓二十八錢以上으로 擴大식힘은 時宜에適한 策이라할수업고 特히三五、六年의危機를압두고 金의唯一한 支拂手段임을생각할때 日本의 産金을 世界的價格으로 買上함이緊要타하야 買入價引上을 할것이라고 表明하고잇는政府態度를 批難하며圓의前途不安을 爲替銀行間에서 力說하는모양이라한다

蘭印營業制限令法案
國民參議院에提出

【電通바타비아一日發】既存營業權保護를엇새벌려日本商人側에重大한影響이잇슴을 不顧하고立案은蘭印政府의 營業制限令法案은 日蘭代表間折衝을 無視하고着着그手續을 進行하야今月一日로서 國民參議院에政府案을提出되엿다 國民參議會는그것을 緊急審議키爲하야 特히臨時議會를 召集하야빨리 審議를하고目下豫定으로는來九月까지 驛了採決할터이라고한다

『丸計』會社株 拂込完了
創總은十七日

中央運輸計算研合會에서 計劃하는會體改組의 株式會社設立은資本金二十萬圓 總株數四千株인데 應募超過株가六百六十株이엇슴으로 이按分配定에對하야
一、資本金二十萬圓을 三十萬圓程度로增資할지
一、資本金을 二十萬圓대로하고應募超過株에對하야서는發起人引受中에서 按分하야減할지
를決定코저 二日朝岩橋會長이 釜山으로부터 入京하야即時在京理事와協議中한結果最初計劃대로하게되엇고創立總會는十月十七日午後一時 京城長谷川町 社會館에서 開催키로이미決定되엿다한다。

政府米買入申請
累計七萬五千石

【東京電話商通】二十九日의公定最高價에依한 米買入申請은二萬三千二百三十俵로累計七萬五千七百二十三俵에達하엿다

米倉臨時總會
取締役林理事就任

米倉會社에서는 今日午前十時부터 臨時總會를열고 알에와가튼議案을 上程하엿다
一、資本增加件=當會社資本金百萬圓을 다시四百萬圓增加하야 資本金을 五百萬圓으로할일 (以下略)
二、支店設置件=當會社現在의支店外 江景、麗水及馬山에支店을增設함
三、定款變更件=支店增設、增資諸銷却金에關하야變更
一、二、三號案은모두 原案대로 可決하고四號案의 取締役補選은 林殖銀理事가 當選就任하엿다

朝鮮內期正米
白熱的大爆發!
釜山의二圓高를비롯하야
各地正米一齊猛騰

東京、大阪期米는 二日朝는反落이엇스나 朝鮮內는昨日休會로보충할터인만큼 稀有의 凶作豫想市勢를 展開하야 前場에朝取에 當限은 二十八圓三十錢으로 昭和五年歲米新高價이엇스며 中限은 二十六圓五十錢、先限二十六圓五十五錢에까지 大暴騰이고各地先限期米도 如左히爆騰하엿다가 一齊反落이엇다

	二日前場高價	低價
群山	二六、八六	二六、五〇
木浦	二七、一五	二六、四一
釜山	二六、七七	二六、二三
大邱	二六、五〇	二五、八五
南浦	二六、九〇	二六、六五

그리고昨日圓氣配狂騰이던 朝鮮內各地正米는 日本內地買注文殺到로人氣熱化하야 木浦와如한는氣配混沌이오 群山은一圓四十錢高、釜山二圓高인二十八圓二十錢 大邱一圓七十錢高인 二十七圓五十錢 京仁兩地는一圓三十錢高인二十八圓三十錢 南浦二十七圓七十錢으로一圓高이엇다 仁川正租도 改良種七錢七厘 在來種七錢五厘五毛로 各一厘高이엇는데 京城地精玄米와韓白米市勢는 一日과同價로不變이엇다

今日財界 (二日)

米 (單位錢)

	今日	前日
仁川期米先限	[illegible]	[illegible]
大阪期米先限	[illegible]	[illegible]
⊖三等米一石	[illegible]	[illegible]
京城韓白米一石	[illegible]	不變
正租(仁川)(改良、在來)一斤	[illegible]	[illegible]

市中金塊價

	一匁賣	一匁買
金	十一圓五〇錢	十一圓[illegible]錢
銀	[illegible]	[illegible]

株 (單位錢)

	今日	前日
朝取	[illegible]	[illegible]
東新	[illegible]	[illegible]
日産	[illegible]	[illegible]

商品 (先限單位錢)

	今日	前日
大阪綿絲	[illegible]	[illegible]
大阪棉花	[illegible]	[illegible]
大阪人絹	[illegible]	[illegible]
大阪砂糖	[illegible]	[illegible]
고무現物	[illegible]	[illegible]

株式 (二日) 部分高나 鈍重

前場區區 二日間의連休를 지난今前場은 大阪反落으로 區區裡立會이엇스니 卽東新은 百三十九圓丁에떠러젓다가 九圓十錢大引、大新은九十九圓九十錢으로 九十圓三錢에 八十一圓八十錢高寄後四圓丁으로三圓十錢에强하고 三圓八十錢에 强調大引、朝新二十九圓八十錢 三東同價、日魯六十九圓丁、拓新九圓五十錢이다

後場採合 後場은東新百三十九圓丁에一錢低 大新九十圓九十錢에六十錢高日産百二十四圓三十錢에五十錢高 朝新三十圓二十錢에四十錢高 拓新九十圓六十錢에寄付後持合이엿다

爲替暴落無響 勝勢一巡이냐 單純한押目?

昨日大阪市場은 新甫인데短期市勢가 爲替低、貿易出超好感等으로 日産金買入價引上期待等으로 [illegible]

强弱觀測不一 ●低爲替、金高에對하야

爲替低、金塊高、貿易出超를 圍繞코 强弱雙方의所見이 懸殊한모양이다

硬派 爲替가 二十八弗로떠러젓스니 關西風水害、農村救濟인프레와 相俟하야 低爲替인프레가 加速度로될것이며 下旬貿易에 出超이엇슴은 큰好材料이라겟다。倫敦金塊高에對하야 政府에서買入價引上을안한다고하야 市中金價가逆行低이지만 結局은世界的金價로引上케될것이 確實한今日 産金系會社株는 一層買氣가잇슬것이며 全般的으로賣時代가지나갓고 半年만에轉換한株界의大勢는 北鐵交涉成立의 好感이市人에게 認識됨이커갈수록 前揭好材料에 相俟하야 十月은 興味잇는上市勢를演할것이니 目前押은 絕好의買場일것이다云云

軟派 復興材料輸入等으로圓爲替가暴落되어 二十八圓臺로 떠러저 圓의大勢가悲觀되는터이니 이것을큰好材料로取扱키는一考할만하며 貿易이出超이엇지만 輸出은 生産暴落으로不振하야貿易決濟上悲觀이事實일뿐아니라 倫敦金塊高도政府態度가 容易히引上할것갓지안으며 例의北鐵交涉도이미好感이出盡하얏다볼수잇슬뿐아니라 老疑한 市勢가一時的으로頹勢가阻止되엇다고 完全底入되엇다고斷定하야 安心買를할것이아니며交錯한重大材料의愼重吟味가必要한同時 全體的으로再崩騰하야 眞正한恢復이잇슬것갓다云云

朝新三十圓臺

朝新은 後場에三十圓二十錢으로 買進되어好勢이엇섯는바大阪市勢가强騰好勢이라면 朝新의騰勢도더 强할것이나大阪이 [illegible]

米期 爆發後에反落
當限昭和五年來高價

前場大波瀾 昨一日은 當地休會로 阪地는中限二十九圓十錢新甫十二限은 二十九圓丁까지瓦落하엿다가 九十三錢에 止揚함을伴하야 十三錢에反落되고二十錢에止揚하다 當地는 阪地先限二十九圓二十一錢인十七丁反落을據하고中限은二十六圓三十錢인 九十六丁의暴騰으로 新甫十二限은二十六圓四十九錢인 十九丁上鞘으로發會한後阪地三十五錢까지昂騰함에 戻함에딸아五十五錢까지返하더니結局阪地二十八圓八十九錢

後場一息 二時三十分延刻立會인바 二十六圓二十六錢에六丁高로丙場後 二、三節二十一錢에鈍重이엇다

朝取期米取組高

▲當限(賣) [illegible] ▲中限(賣) [illegible] ▲先限(賣) [illegible] (買) [illegible]

暴騰後에一息 一時的呼吸?

今朝當地當限은 二十八圓三十錢인 昭和五年度의天井을突破하고新甫十二限은 二十六圓五十錢臺에發會하더니 寄月納會價에서、期中共히百二、三十丁의 反撥을示한後인만큼 阪地五十丁內外의瓦落을 報告함에딸아 四十餘丁의急落을作하엿다 暴騰後의一服은 相場의自然한現象으로 一時的呼吸인지天井作의行動인지는 確知키難하나 그러나 市勢의位置를 一考하면 三四個月間支撐하든 保勢範圍를脫出한時勢인만치 二十六圓五十錢臺에 止하지는 안흘것갓다 此邊의反落은一時的現象일것이오 結局은阪地先限三十一圓臺當地先限 二十八圓臺도不遠한將來에演出할것으로推測하는것이 妥當할모양이다

市場六感

株 爲替低로 뛰놀던市勢가 今前場은二十九弗臺測도도리어어리둥절▲當地는昨日休會한때문에 昨日에大阪이올는만큼 日産、大新이올랏섯지만 大阪은한품꺽기인세음▲後場寄付도大體로平凡하고 그다음도採合모양▲騰勢一巡되目前果如何?▲가진惡材料는 팔대로다팔어버리고나서 轉換되市勢이니 好材料에敏感하야好轉되리라는根本的强氣論에 對하야軟論은 어듸까지前途悲觀▲인푸레이니 復興이니떠드는 까닭에 팔기조심되나市勢는 人氣에逆行하는것이라는말도不無▲買方의僞調아즉合濟되지안흔때이라 더採合이잇슬지모르나 惡目買方針論에위선敬意를表해두고賣時代는 既去된것으로칠가?

米 今朝中限은二十六圓三十錢新甫十二月限은 二十六圓四十九錢에發會되자 追證金의關係로二節은十五分間延刻 ▲勿論當限은 二十八圓三十錢으로昭和五年의高價를 恢復하엿다 ▲凶作市勢는 이로부터展開되는모양이니 『오시메』方針을取하는것이아즉도 安心일모양▲百數十丁의 爆騰을示한後인만큼 依然一落을告하엿다 四、五十丁瓦落쯤은찰아리當然▲그러나此邊의 低落은買方으로하야곰 唯一한買場所를許與함과無異▲今年의米作은 朝鮮은一千六百萬石說이多하나 日本內地는颱風被害의程度가 如何한지아즉도未知▲何如間相場의 그自體가凶作의如何를 證明하는모양今朝의行動으로보아서…

實物前場取引

賣買高九百四十枚

▲鐘紡 [illegible] ▲鐘紡新 [illegible] ▲東洋紡 [illegible] ▲日滿 [illegible] ▲滿洲工礦 [illegible] ▲東拓 [illegible] ▲東亞殖産 [illegible]

東京國債市況

【電通東京電話】爲替의軟落으로 米貨債는六分半三圓高、五分半一圓三十錢으로 連日高의好調엇다 內債、佛貨債는環境의不勢로 一齊히五錢乃至十錢方小弱이엇다

甲五分利	九八、六五
一回四分利	[illegible]
二回四分利	[illegible]
佛貨四分利	一八四、九五

▲滿洲세멘트 [illegible] ▲大同電力 [illegible] ▲日本鋼業 [illegible] ▲帝火 [illegible] ▲東京電燈 [illegible] ▲日本電力 [illegible] ▲帝國麻 [illegible] ▲川崎造船 [illegible] ▲山陽工作 [illegible] ▲第二에타 [illegible] ▲滿鐵 [illegible] ▲東邦電力 [illegible] ▲大同電力 [illegible] ▲宇治電力 [illegible] ▲大同産業 [illegible] ▲同油脂新 [illegible] ▲日本麻 [illegible] ▲滿洲電信電話 [illegible]

凶作市勢展開
天井不知로

朝鮮米의第一回收穫豫想은 一千六百萬石程度說이 잇섯슴으로比較的樂觀이라할수잇스며日本內地의米作은 一時五千五百萬石說이잇섯스나 其後颱風被害가莫大하엿슴으로 近年稀有의大凶作으로될수박게업시 되엿다 그被害의程度는二百萬石說이多하나 그러나此는政府로서의確實한發表가아님으로 信用할수업슬뿐아니라 一部의說에 依하면 二百萬石以上의減收를 見하리라는說도 잇다 何如間 的確한數字는 第一回豫想이 發表되기外에는알수업는일이나 相場의그自體가 結局證明하고 말것이다 實로各地를 不問하고天井不知의形勢로昂騰함을보면 凶作의市勢는이로부터 展開되는觀이잇다

堂島前場一息

【大阪電話】前場에는 中京의田中貢을 비롯하야 實米側의賣物이續出하야 騰勢急挫折되어一息商狀이엇다▲賣方田中、東京側、地場(鈴利)朝鮮側、正米側、神戶側、地場、小口▲株式側、中谷、地場、米穀側、馬越、岡山側

各地正米 一齊爆騰

京城奔騰 日本內地期正米의沸騰으로 産地는 一段實價니오 實需側도高配는警戒하얏슴으로 新規取引은엄시唱은 一圓三十錢昂進인⊖三等二八、三〇 四等二八、一五 一等白米一九五〇

仁川暴騰 日本內地의大減收發表와買氣靈揚하야定期의天井不知의爆騰과共히一圓三十錢暴騰이엇다⊖三等二八、三〇 四等二八、一五 一等白米一一、八〇

南浦硬化 淸算及日本內地指値高도産地도去益實態强硬하야一圓內外急硬化이엇는데所持側도賣賭이오問屋側도氣迷深하야 新規取引이잘안되엇다⊖三等二七、七〇 四等二七、五〇 一等白米一〇、七〇

大邱爆發 二日休日後인今朝는 定期의沸騰을보고 狼狽買物이續出하야 氣配는一圓七十錢 爆發이엇다⊖三等二七、二〇 四等二七、二〇 一等白米一二、〇〇

釜山飛騰 出廻三千五百叺稀有의大凶作이豫想되어 買氣가去益白熱化하야 新價에서新高價로飛騰되어 休日前보다實로二圓高唱이오 取引은二千五百八十二叺이엇다⊖三等二八、一〇 四等二七、八〇 一等白米一二、四〇

群山吹上 出廻가업고定期의爆發에이어 爆發로實物은全혀形姿를隱하얏슴과 日本內地로부터의買注文이殺到하야 一圓四十錢內外의吹上이엇다⊖三等二八、二〇 四等二八、〇〇 一等白米一二、〇〇

木浦混沌 定期의騰勢가少銳함으로 現物正米飛騰될뿐으로取引이至難하야 市況은混沌狀態를繼續하야 市勢不定이다

株式 (二日)

朝取短期 / 朝取短期賣買高 / 東京現株 / 東京短期東新 / 東京短期取組 / 大阪短期 / 大阪長期

(前場·前引·高價·低價 等 各欄 數字 [illegible])

金融 (二日)

油外經濟 / 朝鮮銀行券 / 日本銀行券 / 京城手形交換 / 東京金利 / 大阪金利 / 對外爲替 / 金買入價

(數字 [illegible])

米穀 (二日)

京城正米 / 仁川正米 / 大阪正米標準價格 / 京城雜穀 / 仁川大豆

(數字 [illegible])

商品 (二日)

京城棉絲布市勢 / 京城絹布 / 日本麥粉市勢 / 大連特産市勢 / 滿洲商況 / 鐵搾粕冲價 / 歸油冲價

(數字 [illegible])

期米 (二日)

朝取期米 / 朝取賣買高 / 朝鮮內各地期米 / 大阪期米 / 東京期米 / 日本各地期米 / 大阪市中在米高 (三九三六一八俵 / 二二六八四俵減)

商品 (二日)

大阪綿絲 / 大阪棉花 / 各地人絹 / 橫濱生絲 / 大阪砂糖 / 油外砂糖

(數字 [illegible])